本報在東城鎮江胡同　電話東局一百五十一號
分館在外城李鐵拐斜街　電話南局六百四十五號

北京日報

PEKING YIH PAO,
Chen Kiang Hutung.
Hatamen Street,
PEKING, CHINA.

甲子歲　本報每日兩大張星期一單出正張　本報出版第二十一年第七千五百零四號　郵政局特認爲新聞紙類

本報京外各處分館　一在天津東馬路電話五百七十號　一在開封相國寺後街　一在彰德府城內鼓樓後街　一在奉天城內民政司對過　一在濟南商埠南門內　一在鄭州福壽大街

本報告白刊例
短行（版面四分之一長）每行每日刊費大洋五角
長行（版面二分之一長）每行每日刊費大洋一元
刊登一月九折半年八折全年七折核算（均以五號字計）地位臨時移動如指定地位加倍收價另登先付事關例外刊費另議

廣告
售與外洋來者無異又能代製寫眞銅版電氣銅版價廉物美日臻完善如蒙光顧有以印刷各種文件交托承印及購買刷印物品刊登告白者格外克己　本報營業部謹啓

價目
一元四角五分……月起碼按日分寄半年全年照算郵票代價按九折計算

報
津浦鐵路行車時刻表出售　價目　表每塊大洋六元　津浦鐵路行車時刻表每塊大洋四元

國外　國內　總理　專務理事　京行總經理
協理　副理　電報掛號六六三九　營業室南局四一三六　行址北京西河沿　電話　分機十五號

恭賀新禧　北京日報同人鞠躬

恭賀新年　中華滙業銀行同人鞠躬

恭賀新禧　天津造胰公司鞠躬

恭賀新禧　北京中華書局全人鞠躬

津浦鐵路局庶務課課長關文祺啓事

啓者查本課與各商號貨欵往來未經張前課長詳細交代現正奉令澈查在未經查明以前所有各商號貨欵等項仍歸張前課長負責自本年十一月十二日以後本課與各商號貨欵往來由鄙人蓋章簽字完全負責辦理恐未周知特此聲明　（外三二七）

商標局通告

查商標法第四條所定六個月限期截止時日疊經展限至本年十二月三十一日爲止並經通行在案現疊據華洋各商聲請續予展限茲再依據商標法第十一條之規定將商標法第四條規定之期限續展至民國十四年六月三十日爲止除呈農商部核准並分行外特此通告　（外七九）

介紹警廳允准按摩名醫劉子元

先生居阜成門大街檔袋胡同二號借用電話西四百六十號專治男女老幼五勞七傷筋骨疼痛幼兒積痞諸般疑難大症不以藥石皆可指到回春上午門診一元下午出診二元貧不取資
介紹人　江仲虞　王席儒　靳在忠　朱蒂煌　董鴻勳　王雪軒　仝啓　（內二九）

吉房招租或出售

今有寬闊洋式房屋一所坐落安定門大街內容裝設係仿洋式如自來水電燈天花板花園池樹車房僕役室無不完備欲租或購請向敝行接洽可也電話東局八三四號
東交民巷義品放欵銀行啓　（內一一七）

華麗樓房出售

現有洋式樓房一所坐落南長街東河沿中央公園傍內置煖汽爐電燈衛生器具花園汽車房平台無不完美欲知詳章請向東交民巷東口義品放欵銀行接洽可也電話東局八百三十四號
義品放欵銀行啓　（內一一八）

孫文啓事

文此次扶病入京遵醫者之戒暫行療養未能與各界接談商榷國事無任歉悵抵站之時荷各團體諸君及代表盛意歡迎深爲慙感俟疾少瘳再當約談先此道謝伏維公鑒　（外一號）

孫中山先生秘書處啓事

此次　中山先生到京以疾尚未能會客談話所有　各界諸君枉過或有接洽及通函請概至鐵獅子胡同同行館爲荷此啓　（外二號）

律師李渠

寓錦什坊街武定侯胡同四十五號電話西局一四五五號　（外七一）

吳敬慈（號恒孫）奉母命移壽筵資助賑啓事

敬啓者是夏歷十二月廿二日爲家母王太夫人六旬壽辰本擬稱觴慶祝現奉母命以今歲南北戰爭災民待賑孔殷不如將生日費用移充賑欵較有實益敬奉慈命持捐洋壹千元分賑京蘇兩地計捐北京佛教籌賑會洋五百元蘇州紅十字會洋五百元所有親友惠賜禮物概不拜登倘必堅賜隆儀敬當彙齊充賑特登報端諸希公鑒　吳敬慈率子世鈞植同拜啓
荷收到吳恒孫先生現洋伍百元特此鳴謝　佛教籌賑會謹啓　（外三）

直隸灤州礦地有限公司第十二屆分派餘利廣告

敬啓者本公司定於十四年陽歷一月六日在天津法租界本公司事務所分派第十二屆股利並隨送帳略屆期憑息單發給謹啓　（內二二六）

灤州礦務有限公司第十二屆分派股利並發公積存摺息銀廣告

敬啓者本公司現訂於一月六日起在天津法界本公司分派與開平聯合營業第十二屆股利及公積存摺息銀並分送帳略凡有股諸君屆期憑息票存摺照發並請攜帶新事業取利摺以便登載本屆存撥洋數謹啓　（內二二五）

介紹名醫

寓西城新街口北帽胡同八號　電話西局一百九十號

巴東郭雲岑先生儒素家風精研醫素入居都門不求聞達將宏著述以啓將來不欲以時醫聞也同人等凡有病症勿論疑難險怪靡不應手奏效用是共仰其神求者益多　先生既抱活人之術豈可終秘古云活人活我壽世壽身爾有神益是以美玉韞匵宜聖亦云求沽天下饑溺猶己饑溺夏禹且思猶己責以斯義乃商俯從讜代訂服例如左
午前八時至十一時門診每方貳元貧寒不計以門診爲限
午後二時至九時出診每方拾元　附診每方貳元　汽車費壹元　深夜清早非時延請加倍　附收
向乃麒　陸才甫　鄭佐霖　司徒顯　張漢章　辛漢　聶煥辰　陳壽如　巫懷清　雷殷　張樹楠　潘承鍔　郭步瀛　江天鐸　仝訂　（內六九）

理正醫院

電話南局四六二五
院長蔣履曾專治內外婦幼各科並診治花柳病嚴守密秘根治淋病新法包愈貧病送藥　住址順治門外大街一百十四號

司令牌香烟

危在旦夕

感恩之父聲稱嬰孩自己藥片眞有起死回生之妙用

河南固始三河尖南岸司家台來函聲明有小女由嬰孩自己藥片得慶更生其爲父者司濟川先生之原函如左云客歲小女染患屢延名醫服藥罔效風痰所閉危在旦夕偶得貴藥局證書見有嬰孩自己藥片遂函購一瓶服未罄而病即全愈全令氣血充足較前強壯韋廉士大醫生精製此藥片眞有起死回生之妙古之仲景東垣河澗丹溪壽世奇功不過如是也凡家中有小孩者不可不備嬰孩自己藥片一瓶於家中因此藥片乃是韋廉士醫生爲小兒及嬰孩特製之靈藥專治小兒胃弱不化便閉肚痛腹瀉痰厥傷風出牙各症寒熱不退等患且除蛔蟲等症凡經售西藥者均有出售或直向上海江西路六十號韋廉士醫生藥局購取每一瓶大洋六角每六瓶三元郵力在內收用郵票

請注意食米

陳腐之米食之能致脚氣浮腫

經名醫及科學家歷年研究始悉脚氣浮腫之患係因食腐爛陳米以致之也因此等壞米能使血中生毒旋起脚氣浮腫即如小腿麻木浮腫踝膝軟弱下肢瘋癱用手指按之其腫處成凹待三五分鐘始復若不亟爲設治則週身受其累各種疾病隨之而起身體因而衰殘矣醫治脚氣浮腫惟一之法即補益其血液是也因血氣強健則血中所滴之毒立去所以韋廉士大醫生紅色補丸能治脚氣浮腫即是故也即如新加坡北橋道七十號李世蘭先生乃近來治愈之一份子也其來函云鄙人原籍廣東嘉應州興寧縣二年前旅新到此二年之後即患脚氣浮腫之症經多數名醫調治而百藥罔效後由友人介紹試服韋廉士大醫生紅色補丸余從其勸按仿單中所示之服法試服一瓶之後即覺身體稍健脚腫稍退繼續服用漸服漸愈及至十分全愈而後已鄙人現下身體強健逾於曩昔者此誠韋廉士大醫生紅色補丸之奇功也百病之根均在血虧能使血液強健諸疾自消韋廉士大醫生紅色補丸有造血淸血健血使血液強健之功力故而療治是症且可治療以下所列各症即如　血薄氣衰　腦筋無力　少年斲傷　瘋濕骨痛　臀尻酸楚　腦系刺痛　胸肺萎弱　胃不消化　山嵐瘴癘　對於婦科各症尤爲神效凡經售西藥者均有出售或直向上海江西路六十號韋廉士醫生藥局函購每一瓶大洋一元五角每六瓶大洋八元郵力在內

奉送衛生小書

茲有精美衛生小書奉送如欲索取即須寄一明信片至以下所列地址原班郵送一本可也不取分文

緊要新聞

新年之第一次閣議

▲梁鴻志報告盧吳行踪
▲外沈報告使團對於滬事建議
▲通過善後會議籌備處組織規則

昨日(六日)爲新年之第一次閣議、內閣財李商林法章交葉五總長外沈陸賈(吳光新租差)教馬農劉四次長均出席、十時三刻開議、仍由段執政主席、梁秘書長鴻志首先報告各項文電、最重要者、(一)盧宣撫使(永祥)支電、內容係謂張軍長宗昌已率少數衛隊開赴蚌埠、本人(指盧)亦擬即日偕陳鎮守使調元赴蚌與王督辦(揖唐)會商宣撫蘇皖事宜、再行定期赴寧云云、當議決電復盧使迅速南下結束長江軍事、(二)蕭鄂督耀南歌電、內容係報告吳佩孚到漢以後、迭經盡誠勸告、並經鄂省議會武漢商會各法團紛紛請求、吳已於支晚(四日)携帶部下三百餘人離漢、分乘決川濬蜀兩輪船、由漢口江岸下駛、向黃州出發、聞吳擬在鄂城縣之西山、或蘄春縣之三角山、覓一名寺養病誦經、自後不問時事、知注特陳云云、議決覆電蕭督、請其隨時探聽吳之行踪、詳細報告、次某閣員詢問本日(即昨日)報載唐繼堯陷電、反對善後會議、究竟有無此電、梁謂政府確未接到唐氏此電、擬由秘書廳致函各報社更正、次外沈報告、外交團近因浙滬迭次發生戰事、影響外人商業甚鉅、表示希望中國政府速將兵工廠及護軍使衙門移往他處、以杜禍源而維商務云云、討論結果、認爲使團此項表示、係一種善意的建議、政府決當容納、一俟時機平定、決□辦理、先由沈外次向使團口頭答復、並聲明中國政府無論何時、對於所在地之外僑生命財產、決當予以充分保護云云、次執政交議善後會議籌備處組織規則、討論通過、並議決由財政部籌撥現款三千元交許處長世英迅速着手籌備、次關於直豫陝三省軍事問題、亦有具體之討論、最後議例案數起、正午十二時三刻散會、公布例案附錄於後、(一)議定浙江政務廳廳長徐鼎年辭職照准、遺缺以蕭鑑簡署、(一)議定簡任葉煥華爲浙江全省警務處處長、(一)議定江西政務廳廳長賀錫殿辭職照准、遺缺以劉存一簡任、(一)議定察哈爾政務廳廳長王福田辭職照准、遺缺以范慶陶簡任、(一)議定簡任劉之龍爲京師稅務監督、(一)議定臨淮關監督李汝琦免職、遺缺以崔昌閣簡任、(一)議定簡任梁正顏爲四川鹽運使、(一)議定閩海關監督陳兆鏘免職、遺缺以王晉秀簡任、(一)議定天津造幣廠監督劉人傑免職遺缺以李壯飛簡任、(一)議定簡任祝椿年爲京兆教育廳廳長、(一)教育部提議將國立東南大學校長郭秉文免職另候任用、所有該校校長職務應即查照條例改用本部聘任、議決照辦、(一)議定河南實業廳廳長任文斌免職遺缺以劉峯一簡任、(一)議定簡任王杜署平政院評事、(神)

孫中山病狀近訊

▲前日用針注射一次
▲其病狀略有起色
▲一說謂已開割

孫中山因病尚未與段執政會晤各節、已見前報、茲聞中山抵京後、病勢仍屬甚重、連日德法日各醫生討論結果、一致主張請其遷入醫院、用刀割治、但孫氏及其左右均不贊成、故于前(五日)僅在北京飯店用針注射一次、病狀已略有起色、又一說中山因德美兩國醫士皆斷定其所患者爲肝臟潰瘍症、且保開割以後並無危險、當於前日下午二時許實行開割、其開割時間、僅歷約四十分鐘左右、割後經過亦良好、據孫之左右云、大約十日以內、可望完全恢復健康云、(統美)

張雨亭行期續聞

張雨亭日內回奉一節已誌昨報、茲據津訊、張氏昨日尚未成行、因在津尚有要公、仍須再俟一二日方可首途、聞昨早李鳴鐘曾赴津謁張、有所接洽、惟車站已備就專車、張之行期大約不出明後日云、又張作霖擬赴灤州檢閱軍隊、行期本定昨日、茲據天津電話、鎮威軍總司令部各人員整理行裝頗爲忙碌、探諸司令部某君謂張總司令決定八日赴灤閱操云云、(治萬)

善後會議消息

▲各省區有響應電到京
▲召集日期決定二月一日
▲第一項資格之考慮
▲昨日之籌備會

執政府對於善後會議事項正在積極進行中、据吉兆胡同消息、段執政自通電各省區迅派代表來京與會後、除江西方本仁天津楊森葛、均有響應電報到京、并就近派有代表與會外、截至昨日止、執政府方面又紛紛接到湖北安徽河南山東山西等省來電、表示贊同意見、并聲稱正在選派代表不日來京與會等語、執政府接電後、當即召集許世英等在段邸討論善後會議日期、決定二月一日爲召集之期、至會場一層已擇定懷仁堂、昨日段執政已分飭籌備處長許世英趕速籌備一切云、又據一報告謂段執政對於善後會議深望早日開會、以便解決一切問題、前發生之四項通電、閱得各方面之諒解、其會員人數亦與前報所載無甚出入、惟第一項僅限於孫文黎元洪兩氏、此外尚須考慮云、又善後會議籌備處、昨日(六日)下午三時在堂子胡同開籌備會、到會者有劉心湛王印川郭泰祺屈映光烏澤聲張紗等十餘人、由許世英主席、報告湘鄂等省來電推派代表及述日籌備經過情形後、當討論(一)招待蒞會各要人及各代表地址、有主張就東四十一條王懋宣住宅者、有主張就北京大陸中央各飯店設立招待處、隨各代表任意居住、結果暫擇各飯店地址爲招待處、(二)會場、有人主張就參議院大會場爲會場、有人主張就懷仁堂爲會場、結果先飭庶務科查看懷仁堂地址、是否相宜再行決定、(三)籌備處及將來開會時經費、議決由秘書廳函催財政部迅予籌措、并請即日先行支撥一部分、以便辦公、次討論該會議進行要案數項、迄下午五時始散會、又聞善後會議籌備處處長許世英氏爲公開一切消息起見、已指定我保彥姚媛等爲招待新聞記者專員、每日下午三時起、隨時在籌備處招待、其速記一項、擬請前衆議院速記科長蔡璋担任、又聞湖南趙恒惕湖北蕭耀南直隸李景林陝西劉鎮華綏遠馬福祥各督長、均有電賀云、又聞籌備處章程草案、共計七條、業於昨日提出閣議通過、茲調查內容之綱要如下、(一)本處定名爲善後會議籌備處、(二)本處直隸於執政府、(三)本處設置秘書室及總務文牘交際三股、分掌各項事務、(四)未詳、(五)本處辦事細則另定之、(六)本處俟善後會議完竣後、應將文書案卷以及器具等件一律移交國民會議籌備處、(七)本章程自呈准備案之日起施行、又聞許世英處長昨上執政府呈文一件、內容大意以善後會議籌備處業經組織成立、所有應提各案應請指派專員來處接洽、以便編成議案分別提出云云、又日昨外傳雲南唐繼堯反對善後會議、陷日來電一則、經向執政府探詢、據主管人員正式報告、謂未接到此項電文云、

財部近日對于金案之主張

(央神醒央)

關于金佛郎一案迭經調查報告、茲復向財政部探悉、該部對于此案、日昨送致某機關一說帖、原文甚長內中有關秘密、茲撮其可以披露者、述之如下、該說帖大意、略謂庚子賠款改用金佛郎支付一事、法人方面雖希望甚殷、然究與法國財政並無重大影響、查法國現在紙佛郎流行市面者、幾數約二十餘萬萬、欲藉我國賠款以爲挹注、則杯水車薪于事無濟、至于法政府之所以希望我國實行用金、不過爲避免該國國會之詰責、及鞏固中法實業銀行之基礎、與法國經濟狀況毫無關係、法國本無須以關稅會議挾我承認、此項要挾、縱有片面之理由、然究非正當辦法、現在政府既已根據列國承認執政政府照會、進行召集關稅預備會議、金佛郎案似可交付國際公斷、倘法國政府反對交付公斷、則按照公例應交各國學者研究、其有關係之本國學者且須迴避、亦不難得公平之判斷、雖未免延長時日、然究于我國國庫有益無損云云、此項主張、當局現正在縝密考慮之中、是否採用上述辦法、容再探報云 (起)

舊歷年關政費已有頭緒

▲據李財長所述如是

昨據李財長對人云、陽歷年關已勉強過去、而陰歷年關之政費、現已向各方湊集、業有頭緒云云 (每)

胡景翼三路攻鄂

▲左路襲取黃陂
▲右路進窺隨州
▲本人居中策應

國民軍第二軍河南軍事督辦胡景翼氏、刻以吳佩孚等已往湖北、恐貽後患、遂於上月三十日在署召集緊急軍事會議、討論肅清長江之法、聞其結果決由三路進兵攻取湖北、其計劃即左軍由青山店出發、抄道襲取黃陂、右軍由平昌關出發、繞桐柏而窺隨州、胡氏本人則親率大軍由中路進攻武勝關、以便居中策應、直搗武漢、其先鋒李紀才聞已抵武勝關外十餘里下寨、并聞四日午後六時、已與駐防武勝關外之寇旅接觸、勝負尚未探悉云、(世)

孫軍駐保問題

▲孫岳昨日來京商洽
▲直隸公民請迅速解決

孫岳自辭去河南省長後、所有軍隊無一磐盤、政府曾有令其暫駐保定之議、但用如何名義餉費攝酌、且直省人民以直隸督辦省長軍隊頗不爲少、若再加軍隊數萬人、地方供給頗難應付、聞孫氏對於駐保一層、已於昨早來京與執政商量一切、又直隸公民和平介安插此項軍隊、原電如下、北京段執政鈞鑒、直隸大水之後、繼以兵災、死亡流離、十室九空、方冀善後有術、解我倒懸、乃道路宣傳、各方又復增兵佈防、形勢驟形緊張、風鶴傳來、草木皆兵、當此水深火熱之餘、實懷覆巢完卵之懼、伏祈我公迅頒明令、將此種軍隊設法安置、以救民命而遏亂源、直人幸甚、國家幸甚、臨電不勝迫切待命之至、直隸公民和平期成會、聞段執政對於此事主張調停、惟李景林之意思、如當局以孫長直、須將兵柄解除、否則爲軍務幫辦、以免事實上發生困難、但孫對此辦法尚未表示同意、此問題恐一時未易解決云、

鄂蕭近日之態度

▲一面整軍經武
▲一面修復砲台

漢口通訊云、蕭耀南自吳佩孚到鄂、即調動所部集中江夏、明爲監視吳之行動、實即厲兵秣馬、意有所圖、聞蕭氏近來、除密令鄂西將領王汝勤等對於時局另有一種結合外、(參看別條)并令廿五師師長陳嘉謨、及鄂軍旅長寇英傑張聯陞等各將所部師旅加以補充、兼令漢陽兵工廠加工製械、一面令漢口鎮守使、將龜蛇二山及大別山等處之舊有砲台從新修飾、以便安設重砲而保治安、內中聞以大別山形勢爲最重要、蓋該山與武昌夏口對峙、且有兵工廠之險、故蕭特派兵工一排輸送卒四十名、就該山之原有砲台外、又復添築砲壘三座、藉以架重砲用防不虞云、(世)

蘇省近日之形勢

▲盧永祥有六日抵寧說
▲徐州衝突不確
▲南京尚安靜
▲張允明截捕陳樂山

奉軍南下引起東南之謠諑、忽有齊燮元密謀回寧與奉軍在徐州衝突之說、同時楊樹莊來電反對奉軍南下、茲悉執政府消息、盧永祥在徐州發來支電、即日偕陳調元赴蚌埠與王揖唐會晤、擬派陳調元先行赴寧與各方接洽一切、永祥二日內當赴省就職、又長江艦隊軍餉久欠未發、請轉飭財政部設法云云、以該電測之、盧已知海軍艦隊將領態度之不穩、因請中央籌款綏和云、又執政府消息、政府接到張宗昌五日電報告、四日安抵蚌埠與王揖唐督辦晤談甚洽、定于昨日下午五時率部向浦口進發云、查蚌埠離浦口僅數百里、火車數小時可達、預計行程、張氏當于今日抵浦口、徐州所駐之奉軍、亦當陸續繼張赴浦、蘇局即日可定、外間所傳兩軍衝突、殆不足信云、另據官場消息、海軍方面已由竹就偕赴滬担任疏通、當無問題、并聞合肥已電蕭耀南張允明大意謂南方謠諑繁興、務希力予防範、并望竭力維持盧使就職、以紓中央南顧之憂等語、可見執政府對蘇之樂觀、又據上海六日電、盧永祥先鋒已入南京城、齊燮元之軍隊業已解散、寧垣形勢、可望安靜、但官家尚未接到此種報告云、又上海五日電、盧永祥現正啓程來寧、其先鋒隊已抵甯垣、齊燮元軍隊現已解體云、又聞張允明已與孫傳芳同一態度、前日張氏乘陳樂山逃滬之際、派隊將陳之部下圍截、并繳陳氏之步兵某團軍械、陳氏以衆寡不敵、除令部下退出上海十英里外、而自身則潛逃於法租界云、(五秀公)

岐路徘徊之吳佩孚

▲甘陸拒之於前
▲川楊絕之於後

高臥雞公山中之吳佩孚、鑒於形勢之日非、山中不復安居、遂有遷地之舉、聞吳之初衷、本欲假道甘肅退處青海、曾致電陸洪濤、請其通知所屬各將領許其通過、陸氏以地位關係、極欲見好於政府、爲保全之計、故對於吳之假道極端拒絕、吳既絕望於隴西、始計及於巴蜀、詎楊森與陸洪濤處相等之地位、故亦表示同樣之態度、吳氏入青遂成畫餅云、又聞吳之在鄂、其左右除眷屬僕從外、祗李濟臣及幕僚親信兵弁數十人、分乘砲艦兩隻、將沿江上駛先至岳州、然後察看形勢再定行止云、又有一說吳現擬隱居浙江之西湖、已得孫傳芳之同意、但吳恐江西不易通過、未敢冒昧就道、現已派員與方本仁接洽、俟方同意方能成行云、又據別一消息、則謂鄂蕭浙孫因受李某之蠱惑、擬乘機擁吳齊兩秀才出世、重整旗鼓云、又據某方面消息、吳佩孚自被逼赴鄂後、外間遂有種種傳說、其實蕭耀南本素忠于吳、對吳之舉動決不若外傳之甚、當吳在雞公山時、吳蕭合作之說已有所聞、蓋吳入雞公山後、鄂蕭得藉拒吳入鄂名義、一面派軍兵向武勝關布防、阻止胡景翼入鄂、一面暗中協助吳氏、以保吳氏之安全、並徐觀國家大勢、此種情形早爲胡氏看破、故胡氏不得不速過迫吳佩孚離豫、並積極進兵攻鄂、目下外間吳氏離鄂之說甚盛、其實蕭氏因恐胡景翼統兵入鄂、責問容留吳氏之意、故佯言吳已離鄂並解散吳之軍隊、冀以阻止胡軍、現在吳氏無論如何、非至必不得已時決不遽然離鄂、何則目前東南形勢變化未定、蕭孫齊又有聯合之說、究竟將來弄成如何局勢尚不能定、必須在鄂觀望數日、再定最後之行止、聞胡氏已探知其用意、決令其軍隊南下云、又據某方面消息、杜錫珪已於元旦(東)日仝吳佩孚抵漢、蓋吳氏此次逍遙長江、除有英美兩砲艦外、有某艦隊追隨其間者、即杜氏之命意云、(明鐵公)

使團對我政局之注意

▲將向中央提出照會

據外人方面消息、各國駐京公使年後第一次團拜式會議時、對于方針各有表示、皆以年來我國內亂影響僑民至爲深重、復以東南東北各處戰事、僑民損失竟達數百萬之鉅、至今尚無賠償日期、是以對于我國政局頗爲注意、現擬照會中央、提出詳詢之事項則爲南北統一、包括此項者、共有下述之數端、(一)在中央未籌辦統一前、何人担負保護全責、若有意外危險時由何方保護、特請執政府須有詳盡之照復、俾向僑民從詳公布、(二)籌辦統一時、南北若有軍事行動、中央能否制止、(三)善後會議閉幕後、南北統一會議能否招集解決各種糾紛維持僑民永久安寧、(四)統一日時、究在何時辦理、此項有無一定把握、事前對外亦應有非公式之表示、(五)華會維持極東和平主旨、在未統一前、應特別注意東南各省、不得再有軍事行動及準備作戰、綜觀以上、則知各公使注意我國內政、與和解政局方法、聞各使已公推荷公使歐登科分謁執政當局、用口頭表示後再提出照會、此爲預防外間誤會或有干涉內政嫌疑也、又據外交界某要人云、公使尚有其他用意處、一爲法比各使因金佛郎案至今尚無解決日期、皆以政局紛亂、執政府恐在臨時期內接洽該案必受國人反對、而臨時閣員亦不願負此重任、是以希望早辦統一、一爲中日中英各種懸案應即解決者、計有十餘起之多、皆俟南北政局解決後、方能提出辦理、否則互相推諉、不易着手、一爲各省僑民受戰事損失、土匪騷擾案、執政府雖已照覆聲明、適在調查中、然南北政局若不從速解決、終慮無良好結果云云、(北)

蘇浙鄂聯防會議之結果

▲湘贛將被邀加入

杭州通信、去年十二月孫傳芳在杭州開三省聯防聯席會議、專以抵抗奉軍南下爲主旨、鄂代表金保宸蘇代表王積文均贊成此議、惟以三省聯防勢力薄弱、應即邀請湘贛加入、由五省以實力互助、合全力以抗奉軍之南下、方有把握、結果議決鄂省担任槍械、浙省担任軍餉、蘇省担任聯防總司令、至聯湘贛一節、由鄂代表即日返鄂覆命請示後、方能決定云云、(洲)

比國亦擬退庚款

▲王景岐來電報告
▲比外長望決金案

關于金佛郎案之交涉情形迭誌前報、茲聞某方面昨據駐比公使王景岐來電報告、渠曾會晤比外長、談論金佛郎案、比外長謂金案久懸不決、實予中比邦交諸多窒礙、深望早日解決、次談及比國政府現爲促進中比睦誼起見、已決照美國辦法退還一部分賠款、充作教育經費、刻正在研究之中云、(興)

吳新田督陝消息

陸軍第七師師長帮辦陝西軍務吳新田自閻相文入陝後、駐軍陝南、積極擴充軍隊、所部業有一師六混成旅之衆、近又改編陳樹藩舊部兩混成旅、聲勢頗大、前者陝軍井岳秀岳維峻等舉起攻劉、聞劉鎮華曾七次電吳乞援、吳應劉氏之請、於上月十二日率所部六混成旅由漢中出發、於二十八日行抵西安、劉氏亦情願讓出地盤、本人退至洛陽、希冀督豫、日來憨玉琨等正在豫西布防、恐胡劉之間不免尚有衝突、昨政府已得陝中詳報、擬即下令裁撤陝西督軍、即任吳新田督辦陝西軍務善後、而吳氏亦已派有混成旅長顧琢塘代表晉京、向中央陳述一切云、(統)

井陘礦稅之爭持

▲曹錕時將礦奪歸直省
▲李景林仍欲劃歸省隸
▲班師後由孫軍駐防

井陘礦稅向爲中央收入、每年可得百餘萬元、曹錕時代奪歸直省、用陳國鈞爲總辦、去秋國民軍班師後、第三軍長孫岳將該地劃歸己軍駐防、陳國鈞遂棄職潛逃、孫氏另派人接管、月收約十餘萬、悉數提充軍餉、茲據某方面消息、李景林以該地屬其管轄範圍之內、仍欲劃歸省隸、特於前日致電孫岳請其將該地畫出以符省制、孫接電後、以餉源所關、堅執不許、雙方現仍在爭持中云、(央)

吳佩孚去後之豫鈔交涉

河南省銀行、此次因吳佩孚濫發鈔票之故、致該行根本動搖、發生風潮、以致信用銳減、商人多不願承受、但豫省各軍、仍當有持此項鈔票強迫商民行使情事、在本國商民、因非飲泣吞聲承受不可、在洋商則均呈報各本國公使向中央提出交涉、茲聞駐京英使因信陽駐軍强迫英商亞細亞煤油公司收用河南省銀行鈔票、所受損失頗鉅、特于日昨照會外交部、請求即予查禁以敦睦誼云、(超)

王府井 電話東局
私人集資創辦
X光鏡
北京[illegible]
時間 門診 上午十時至十二時 下午三時至五時 出診 上午八時至十時 下午五時至七時 急診 下午二時至三時
德國柏林大學[illegible] 趙士卿
德國[illegible]大學 馬五昌
Morrison St. No.14

鹽業銀行廣告
本銀行股本一千萬元已收陸百萬元公積金及盈餘滾存叁百五十九萬九千八百餘元辦理存放滙兌各項銀行業務總分行所在地列下

北京商業銀行廣告
本行遵照中華民國銀行通行則例公司條例集合資本一百萬元並奉財政部批准註册開辦經理國內外各種匯款暨往來存款定期存款抵押放款貼現放款買賣生銀有價證券各國貨幣以及商業銀行各項業務所有利息無不克己手續務求簡捷周到[illegible]總行設於北京西交民巷[illegible]分行設於天津法界[illegible]

中國銀行廣告
資本總額六千萬元[illegible]
總行 北京
[illegible]

●中日換大使有待

日使陞格問題、早經日政府決定、亦已徵求我國政府之同意、但實行交換大使一層、據日使館消息、日下尚難實現、因日政府尚須提交議院通過、而該議院自去歲十二月六日閉會後、須待至本月二十日以後始能集會、故預料至速亦須三月間始能見諸實行、至中國政府對于第一任大使之人選、尚未定奪云（治）

●天津舊俄界售地交涉

▲俄使照會該地係俄產
▲如出售須工部局同意
▲外部照覆允其所請

直省近因軍事善後、需欵甚殷、有將天津舊俄界地基出售之議、事為駐京俄使喀拉罕所聞、以津埠舊俄界雖經蘇俄政府聲明放棄交還中國、而該項地基多係俄人私產、不能任意變賣、因于日前照會外部、大意謂近聞直省當局有出售舊俄界地基一事、此項處置、甚為不當、應請慎重考慮、倘必須出售、亦應得工部局董事同意、不應任意處置、致侵及俄僑私人產業云云、外部對于此事、已于前日（五日）照覆喀使、言津埠俄界出售地基一事、現經轉令直隷省長、勿得任意出售、倘或出售、應徵求工部局董事同意（超）云、

●俄蒙私購軍火之合同

近聞俄蒙私購大宗軍火以充軍備、茲將兩造簽訂合同原文誌錄如次、（一）博尼塔野夫（俄商民）等以一八九一年列民敦式小槍一萬支售與外蒙政府、每枝槍各附子彈一千發及刺刀皮帶修理器具、並其他應用物品、每槍一枝作華幣七十三元、在恰克圖交貨、（二）初次交易須交現欵、此後交貨時、再訂交欵日期、並可通用外蒙政府債票、一次交槍一千枝至一千五百枝、（三）外蒙政府得於訂合同後二十日內派員到恰克圖為第一次之交易、（四）本合同自盖印簽字之日起、以六十日為限、須全部交割清楚、（五）倘遇大災地變、不能為力之時、經雙方合意尚可延期、（六）本合同二份、外蒙政府存一份、博尼瑤野夫存一份、（七）本合同須由雙方嚴守秘密、此外並聞由雙方業已開始履行合同、至該合同之簽訂、係由博丹二人於十一月二十八日在莫斯科簽字、簽字之第二日即（二十九日）博氏曾偕同丹曾之隨員某前赴伊爾庫次克提取存械、並已運新式民敦馬步槍七百六十枝、舊式槍四百枝、子彈二十四萬一千八百發、前往恰克圖、此外尚報酬蒙古野炮一門、炮彈二百枚、炸彈五千二百個、并不收費云、（民）

●齊燮元向德國所購軍火將由通州起運

▲可免滬海關之扣留

據交民巷消息、某使館日昨曾接駐滬領事來電報告云、齊燮元最近向德國密購之盒子砲三千支、子彈四百萬發、其購貨合同、已在上海簽訂成立、據聞德人已允將此項軍械用輪密運、在通州方面起運、俾可避免滬海關之扣留云、（北）

●中坎之交涉

據外交界消息、坎拿大政府對待華僑向係適用中英條約、後坎拿大政府自訂新例、要求華僑註冊、我國除令駐坎總領事向坎政府抗議外、並電令駐英朱兆莘代辦請英政府禁止此種行為、而坎拿大則謂不受英政府之指揮、交涉多時、迄無結果、而我國亦不願以國家資格與殖民地政府訂約、故其事甚僵、茲政府接駐溫哥華領事林葆恒來電報告、溫哥華僑民已遵照坎拿大政府所訂移民新例註冊等語、若然、則我國對坎交涉畢竟失敗矣

●因賭選關涉之三人

▲呂調元在津被捕
▲湯松年割髮改裝
▲劉鴻慶變名而逃

前安徽省長呂調元在任內曾出鉅資報効曹錕賄選甚力、故旅津皖人惡之甚深、某晚設計公宴之於華界某酒館、隨即密報於地方當局、因此呂遂被捕云、頭髮黨重要分子湯松年、本為賄選議員之中堅、近已遠颺出京、行時割髮改裝、其同黨劉鴻慶、亦變名易服而逃云、（治）

●章加佛來京任務

外蒙章加活佛業于去歲年底來京、茲悉該活佛來京之任務、係以中政府政局革新、中俄蒙交涉事件不久必將從新擬議、故趁此新年假日、特與關係方面商妥蒙古事件、以便進行、該活佛現住德勝門外之嵩祝寺、日與左右人等研究交涉事件、似有心得云、（世）

●江蘇省長與財廳之逐鹿

▲省長韓國鈞連任
▲財廳將屬張壽鏞

江蘇自齊燮元下野後、省長問題又復甚囂塵上、閩自相擬議者有十一人之多、而較有力量者應推莊某與丁某二人、莊某以資望較厚勝、一部份之旅京同鄉頗為其捧場、丁某以與政府之關係較密勝、內中加以有力之人為彼說項、兩方旗鼓相當、將來鹿死誰手正未可知、或因此而適以造成韓紫石苟延之局面、亦意中事、次於省長問題者、為財政廳問題、現廳長嚴氏勢難蟬聯、茲報載有賈果伯氏之呼聲、實則賈氏此次來京之任務係商洽江蘇賑務事項、接頭既畢、已於前日出京南下、對於財政廳之說并未有此意嚮、聞政府方面現已內定張壽鏞繼任、張係與盧氏之關係、大約盧一到寧政府即可以明令發表、惟張氏為浙籍、因之蘇人頗表反對、然蘇人之中又分派別、有僅以蘇人為目標者、有各捧其所捧者、是亦將來蘇政中糾紛之一點也、（神）

●第威德補腎丸

果能種子乎

此問題為中國數十萬人所共問者、對此問題、敝公司答曰能、其理由如下、

（一）大凡不能種嗣、其因在腎病、而致生殖器無能、

（二）第威德補腎丸、乃全球最靈驗之補腎藥劑、既能補腎、復能使生殖器健旺、足具生殖能力、

（三）近數日來敝公司接到三函、均謂服補腎丸後非但腎病得愈、妻室亦因而懷孕、

（四）此種證函現存上海四川路三十一號本公司、歡迎參觀、

請看下列張穎悟君來函之摘要、余患背痛數年、腎藥罔效、後經敝友王振中君勸服　貴公司之補腎丸、即購一打、服後精神煥發、百病消除、且內人亦因而懷孕、豈非第威德補腎丸神效之所賜、特此申謝云云、

江蘇隴海路徐州站王振中轉

第威德補腎丸在華各處已為一再證明確能增添健康樂趣、具種子廣嗣之功、各上等藥房均有出售、價格公道、保能奏效、如閱後仍有疑點、請將贈劵填妥、附郵票一角寄下、即可得試服樣盒一份、小書一本、如有疑問見問、無不樂為奉答、

英商　第威德製藥公司

中華郵政信箱九四五號

上海四川路第三十一號

中央新文

●蘇俄扣留黑省華人船

▲外部要求放還

關于黑省商民王有泰自置輪船被俄扣留變賣一事、外交部于五日曾致函俄喀使、謂明泰輪船係黑河華商王有泰購置、現被上馬廠俄艦扣留、且有招商變賣之說、查該船係由王有泰向俄商北滿汽船公司以八萬五千元購置、領有交通部註冊輪字三千一百五十七號執照、確係華人產業、俄國不應扣留、應請即飭放還、交由該商接收云云、（美）

●英使質問德公司無綫電合同

▲海部否認

駐京英使麻克類、前因聞德國電報公司有與海軍部新訂無綫電合同、由德國公司承建電台七所、以便與軍艦船舶通電之說、以為與馬克尼公司合同有關、曾面向外交沈次長問有無此事、沈當允查明後再行答覆、現聞五日外部已函復駐京英使、謂現海軍部函復該部、并未與德公司訂立關于無綫電之任何合同云、

●昨日福建同鄉之請願

福建旅京同鄉各府請願代表江庸等二十餘人、于昨日下午二時齊集吉兆胡同執政府、而遞元旦大會議決呈文請任林長民為福建省長、首由執政府副官詢明來意、當經段執政派秘書長梁鴻志代表接見、代表等述當日議決情形、並謂蘇省長現既一再辭職、閩省負責無人、同鄉此舉實係為全閩謀幸福、不得不要求林公出任犧牲、務請轉達執政、迅予任命、梁頷首至再、并謂鄙人當日因事未赴大會、實甚抱歉、至林先生品學資望、素為執政府所推重、以任省長、並非可否問題、且現在諸同鄉既認時機已到、鄙人亦同鄉一份子、敢不盡力、但須俟林公返京後、先徵本人同意、方見妥當、衆代表認為滿意、但要求執政府從速與林公接洽、務使同鄉希望能以達到、亦足以見執政尊重民意云云、梁唯唯、衆代表遂退、（醒）

●執政府秘書廳組織內容

據執政府消息、秘書廳之組織不日即將發表、按照前公府秘書廳之辦法、不設官制、分主任副主任及辦事員等名目、聞主任月薪為三百元、副主任為二百四十元、其餘皆在二百元以下云、（治）

●溥儀出洋已定期

▲于二月間起程

溥儀出洋之說、喧傳已久、茲據交民巷消息、溥儀自入居日使館後、即決定出洋、因某方面極為注意、不得不暫緩行踪、且其親近均勸其當持慎重、明哲保身、是以遲遲未見實行、近溥儀已得某當局之許可、俟未了之手續結束後、定於二月間起行、并隨帶眷屬、擬由日再赴歐美云、（公）

●王任內財部欠欵將移清理會核辦

王克敏任任時所欠財部各欵、現由李思浩督責各司長清理、已一律宣佈、聲明不能負責償還、聞將提交財政清理會核議辦理云（北）

●段執政與參戰華工

▲已允維持其生計問題

英法參戰華工團總代表梅鈞、月前來京、對於籌辦太平洋華工紀念職業學校及參戰紀念坊等問題、向各方有所接洽、近日梅氏特請段執政設法維持該各華工等之生計、當邀段執政批准、並着梅氏從速調查各華工散處各地之確數、及詳細住址呈報、以便妥辦善後云、（每）

●國民會議促成委員會

▲選舉各股職員

國民會議促成會、昨日（六日）假虎坊橋閱微草堂舊址、開第一次全體委員大會、到會委員三十餘人、共推路友于主席、首報告加入團體、截本日止、總數凡達三百、次選舉各股主任、結果顧孟餘朱務善當選為總務主任、李一鴻路友于當選為文書主任、趙士炎吳時英當選為宣傳主任、楊理恒胡南湖當選為交際主任、于國珍當選為會計主任、隨即議決要案數起、（一）通電全國宣告成立、（二）發行特刊、（三）與各地國民會議促成會交換意見、（三）組織國民俱樂部、隨時與各界人士接洽進行事宜、（四）規定於每日下午一時至六時為辦公時間、（五）責成交際股分頭聯絡工商農會及報界聯會、至六時宣告散會、（神）

●留比學生之呼籲

留比學生百餘人昨聯名電致中央、請撥欵接濟、其電文如下、（上略）學欵無着、勢將斷炊、同學痛苦、日甚一日、目前救濟苟不解決、則我百餘青年飄零異域之慘劇將不遠矣、望即迅匯鉅欵、以資維持、否則懇發旅費、下令歸國、以免餓死異域、貽笑友邦、政府雖云國事多艱、不暇顧及、然須知吾人疾苦、當不至坐視飄零淪落而不救也、槁槁秋苗、切盼雲霓（下略）（美）

●崇關監督劉之龍發表經過

▲執政派段駿良勸劉早日到任

段執政因馮軍總參議劉之龍、為此次政變出力之人物、平日頗為器重、薛篤弼既經調任京兆尹、所遺崇關監督一席、段氏早經決定以劉氏繼任、提出昨日（六日）閣議通過、即晚發表、惟劉因腦病、已於前日由德國醫院移住農事試驗場、藉資休養、段執政聞訊、特派段公子駿良前往慰問、并囑勸劉早日赴崇關視事云、（神）

●執政府向鄂蕭索車輛

執政府因得交通部之報告、知鄂蕭部下之在武勝關者、所扣京漢路車輛達五百六十餘輛、故於前日電蕭耀南令其速飭各軍將扣留車輛酌量交還、以便運輸沿路之積貨云、（美）

●參院星期五開全體職員會

▲討論索薪問題

參議院秘書廳因經費無着、各職員自行宣告結束、昨日（六日）該院議事會計文書庶務公報速記六科科長齊謁秘書長周恭壽、索討欠薪、周謂政府不給錢、本人無法可設、各科長不得已、約定于九日（星期五）下午二時在該院開全體職員大會、討論進行云（神）

●北京各界國民會議促成會成立會

日昨（三日）下午三時北京各團體國民會議促成會、假琉璃廠師範大學開籌備大會、到者一百二十餘團體、內有臨時加入者十餘團體、計一百二十五人、茲將是日開會情形略述如次、（一）由臨時委員章青雲報告籌備經過情形、（二）推舉王文彬為臨時主席、討論進行事項、（三）提出各團體擬訂之會章草案二種、多數主張以英法參戰華工團建議案為根據、經長時間之討論、遂將章程十三條通過、（四）衆謂會章既已通過、而本會之發生係由中央公園歡迎孫中山聯合大會二百餘團體中之贊成、認為有設立本分必要者、從新發名組織而成、當孫中山未來京以前、即先事籌備、現在籌備已經就緒、今日應即改開成立大會、以期貫徹孫中山之主張、俾為後盾、得以早觀厥成云云、（時掌聲雷動）當即繼續開成立大會、並依據會章記名投票選舉職員、計袁世斌石淑卿崔吉六毛壯侯韋青雲沈綬青邱醒旦朱文棨金械三尹鳴珂王文彬吳繼奎廖世功陳鎮華李紹霖馬維中萬兆之張中達文士宗陳登高賀寒松等二十一人、當選為執行委員、又得票次多數之梅鈞饒覺吾管成彩陳揚鑣游儀聲熊祥呂一峯等七人、為候補執行委員、並經公決、（一）推袁世斌石淑卿二人招集第一次執行委員會、（二）定下星期二即（昨日）下午一點在中央公園開會、（三）推毛壯侯擬廣告、（四）推沈綬青為臨時會計、韋青雲臨時動議、擬由本會發起全國國民會促成會聯合會、管成彩贊成、請主席提付表決、經多數可決、當即通過進行辦法、（一）由本會通電全國各省國民會議促成會、派代表來京出席、（二）設立全國國民會議促成會聯合會籌備處、（三）即擬廣告刊登京外著名各大報、（四）敦聘名流學者講演、並組織研究委員會、指導進行方針、主席以議事已畢、宣告散會、時下午七時四十分、并聞該會截至昨日止、共計新加入之團體達四十五個之多云、

●執政府又添兩參政

▲楊永泰劉揆一

執政府所聘之參政名額並無定數、除執政府成立後業經陸續聘請外、刻又添聘楊永泰劉揆一兩氏、現已達三十二人云、（治）

各省新聞

○皖局或不免再起糾紛

▲王普編師南歸反抗

自盧永祥在津曹園會議席上、對王普表示不滿、擬以何豐林繼任皖南鎮守使、或以王恆李光恩擇一繼任後、王普即聯絡蘇齊部圖反抗、現以齊已下野、本人無可憑藉、遂決計擴充兵力、改旅成師、以為鞏固地盤之計、聞其計劃、即就所部第二混成旅加以擴充、并派代表拉攏合六間民軍孫萬乘、及其他小部分之民軍、除第三混成旅一旅外、尚有留省補充旅兩營、省公署衛隊一營、再加孫萬乘等之民軍編成一師、人數已足、故王對於此事現正積極進行、將來成立之後、王則自兼師長、民軍孫萬乘、民黨要人劉醒吾、及三旅二團團長張洪德等均有旅長希望、不過能否實現雖是問題、然就目前之皖局而論、形勢甚為迫切、將來師部如果編成、雙方一走極端、則皖局問題必將引起糾紛云、（世）

○日人強測山西礦區

▲不服該省當局阻止

日人在我國之有軌外行動者、殊有難以僂指之慨、最近有日人里見元雄者、以勘測礦產之目的前往山西、及到山西之崞縣、從事勘測該縣之礦區、山西省長閻錫山、因晉省礦產昔曾禁止外人開採在案、當即令行崞縣知事着即阻止該日人勘測、然結果該日人竟不可理喻、卒逞兇強測、現尚在強測之中、因之閻錫山乃將詳情報告執政府、請執政府向日使交涉、而執政府亦照例發交外交部辦理、現聞外交部業于前日致函駐京日使、要求禁阻該日人、令其停止勘測、但日使對此之態度如何則尚不可知云（美）

○厦門英領擅放英土販

▲外部已嚴詰英使

厦門劉交涉員前致外部一電、略謂旅厦英僑麥格私販烟土、筯會厦地、經警廳破獲、據約送交英領究辦、英領竟加庇護、擅予釋放、交涉無效、請向駐京英使嚴重交涉云云、聞外部得電、昨已致函駐京英使嚴加詰問、同日並電復劉交涉員、謂厦門英領、庇護英僑販煙、不予究辦、接准來電、業已由部致函駐京英使嚴加詰問、俟得復函、當再電復查照云云、（與）

●外部促外蒙派表來京

▲參與中俄會議

蒙藏院副總裁那彥圖、昨接到外交部公函一件、略謂中俄會議、行將開幕、應請轉處致電庫倫催派代表來京與會云云、（美）

●京綏增設鐵路稽查局

▲取締軍人不法行為

京綏鐵路局為免却軍人扣留車輛私營運輸等弊、現決定自馮玉祥軍隊中聘用軍官十二人、以資保護該路、此種辦法已由京綏鐵路局呈請交通部備案照辦、該局又復組一軍事車務稽查處、規則業已草妥、計總稽查長一人、管理全路稽查事宜、全路共分七段、每段置稽查一人、總稽查長對交部負責、並有統轄稽查長之權限、總稽查長設辦事處於西直門車站、稽查長之辦事處則分設於西直門康莊張家口大同綏遠包頭各站、自此項規則公布之後、軍人所轉運之貨物、例須同受檢

十四號
二九〇三
分科專治醫院
□病院
診例　門診初次二元　複診一元　出診七元　逾時加倍　送診祇收號金二角
皮膚花柳科　婦科產科
王味根　翁之龍
Peking-Sanatorium

天津法界八號路　上海英界北京路　濟南二馬路　香港德輔道　鄭州錢塘里　南京下關惠民橋　駐馬店　揚州左衛街　周家口　杭洲
其餘各省會商埠均有通滙機關並與中南金城大陸銀行合設準備庫及儲蓄會於上海天津漢口等處

秀貞女醫院　婦兒內外科產科
醫例　門診洋二元　出診…

直隷　山西　陝西　四川　湖北　湖南　江西　綏遠察哈爾　河南　山東　貴州　廣東　福建

英商保安家水火保險有限公司分行廣告

啓者本公司創立於西歷一千八百三十五年計已八十餘載實備資本三千餘萬元支出賠款已過百兆餘元中國各通商口岸均設有分公司或代理處經營左列各種保險事業今特分設代理處於北京並派有保險專家專司其事所定保險費用格外低廉對於訂約手續力求簡便而於賠償保款尤爲迅速可靠在投保諸君所費貲財無幾即可豫防意外損失居安思危諒諸君子當勇於投保也至於詳細章程函索電告俱當寄呈如蒙　賜顧惠臨派員均無不可特此奉聞尚祈　鑒察

本公司保險種類如次

火災保險　水災保險　汽車保險
地震保險　轉運保險　火車保險
郵包保險　玻璃保險

華經理張吾翼

東城煤渣胡同四號　電話東局三九五五

辦事時間上午九時至十二時下午二時至五時

Union Insurance Society of Canton, Ltd,
North China Insurance Co.Ltd,
Branch Manager, R. W. PAULDEN.

二盒包愈　痔瘡　不效退洋

痔漏之症各有不同生於肛門外者曰外痔生於肛門內者曰內痔破者曰漏瘡有時奇癢難忍如火燒之疼痛其苦處非易外人所能知往往百方求治一無效果或治愈復發經年累月起坐艱難行走不利已成纏綿之疾　本堂研究痔漏凡二十餘年頗有心得特用中西藥品秉祖傳秘方配藥二種一曰●痔漏內服丸●一曰痔漏外洗藥兩種兼用無論已破未破或出膿便血浸淫流水內有軟硬管等症無論遠年近日新得均能除根包好永無後患功能消腫止疼去毒解癢脫管輕者二盒即愈重者不過六盒除根誠療痔獨一無二之聖藥也

定價　內服丸每盒大洋一元六盒五元外洗藥每盒大洋五角五盒二元函購外加郵費二角空函無效

注意假冒▲惠顧諸君認明藍色十字商標庶不致悞▲此藥並無分售處

售藥處　崇文門內蘇州胡同內四眼井十號或駕臨本堂面議包治不效分文不取濟安堂謹白

紅錫包香烟

四時咸宜

永春和烟草股份有限公司總經理

本報

敬啓者本報在北京開設已弍十餘年荷蒙各界歡迎故在北方各報之銷行以本報爲最廣兼承辦華洋印刷文件如華文洋文鉛印石印各種書籍賬簿商標圖畫月份牌仿單門票一切文件工

本報

零售每份大洋三分　京都每月銀洋八角五分　天津各省與外埠每月銀洋一元日本同

本

新製各鐵路行　京奉鐵路全路行車時刻表每塊大洋十元　京綏鐵路行車時刻表每塊大

中華滙業銀行廣告

資本金[illegible]　公積金及前期滾存金弍百拾五萬五千餘元

總行　北京東交民巷西口　總理及秘書室　計算文書營業務等課
分行　北京東交民巷西口　天津大沽路上　海福州路
總行電話東局[illegible]　京行電話東局[illegible]

交通銀行廣告

本行創設於前清光緒三十四年股本總額二千萬元[illegible]
存款放款匯款貼現[illegible]

京綏鐵路行車時間里數客票價目表

中華民國十三年九月十五日重訂

站名	各次列車時刻
豐台	[illegible]
廣安門	[illegible]
西直門	[illegible]
清華園	[illegible]
清河	[illegible]
沙河	[illegible]
昌平縣	[illegible]
南口	[illegible]
青龍橋	[illegible]
康莊	[illegible]
懷來	[illegible]
土木	[illegible]
沙城	[illegible]
新保安	[illegible]
下花園	[illegible]
辛莊子	[illegible]
宣化	[illegible]
沙嶺子	[illegible]
張家口	[illegible]
孔家莊	[illegible]
郭磊莊	[illegible]
柴溝堡	[illegible]
西灣堡	[illegible]
永嘉堡	[illegible]
天鎮	[illegible]
羅文皂	[illegible]
陽高	[illegible]
王官人屯	[illegible]
聚樂堡	[illegible]
周士莊	[illegible]
大同	[illegible]
孤山	[illegible]
堡子灣	[illegible]
豐鎮	[illegible]
紅砂壩	[illegible]
官村	[illegible]
蘇集	[illegible]
平地泉	[illegible]
三岔口	[illegible]
八蘇木	[illegible]
十八台	[illegible]
馬蓋圖	[illegible]
卓資山	[illegible]
福生莊	[illegible]
三道營	[illegible]
旗下營	[illegible]
陶卜齊	[illegible]
白塔	[illegible]
綏遠城	[illegible]
台閣牧	[illegible]
畢克齊	[illegible]
察素齊	[illegible]
陶思浩	[illegible]
薩拉齊	[illegible]
公積坂	[illegible]
包頭	[illegible]

環城枝路

站名	各次列車時刻
北京	[illegible]
西直門	[illegible]
德勝門	[illegible]
安定門	[illegible]
東直門	[illegible]
朝陽門	[illegible]
東便門	[illegible]
正陽門	[illegible]

大同枝路

站名	第七百八十三次	第七百八十四次
大同	[illegible]	[illegible]
平旺	[illegible]	[illegible]
口泉	[illegible]	[illegible]

宣化枝路

站名	第七百六十一次	第七百六十二次
宣化	[illegible]	[illegible]
水磨	[illegible]	[illegible]

京門枝路

站名	第七百零一次	第七百零三次	第七百零五次
西直門	[illegible]	[illegible]	[illegible]
西黃村	[illegible]	[illegible]	[illegible]
石景山	[illegible]	[illegible]	[illegible]
三家店	[illegible]	[illegible]	[illegible]
門頭溝	[illegible]	[illegible]	[illegible]

諧談

懼內供狀

伏維陰盛陽衰由來之雖可投女強男弱髮眉之婦堪憐不抻而乃以乘乾夫綱已隳治內史兼乎正外妻道何隆風斯下矣豈世間多燕趙佳人數且同爲實宇內少昂藏男子軋往古而已然曠近今之更甚某本儒生家傳閫閫自信義如城北豈期配在河東號關內之大將軍自他有懼怕老婆之都元帥舍我其誰非關南國人柔倍見北方風勁鳩盤荼蹈自運台上胭脂虎臥紅錦叢中一言觸惱分明太歲當頭片語加嗔儼似小蠻破膽抱衾裯猶在嶽飯侍飲食時切悚惶奉令承教畢鞠躬綸音論旨之嚴言聽計從恪遵婦倡夫隨之訓被罵絕莫如稚呆勁蹙叉何妨陪笑出必告假哀猿喉月反必面如餓馬奔槽可駭者平時聲若洪鐘到妻前而不聞其聲可憐者縱爾勃然盛怒入房中而忽改其容誠何心哉良有以也兼之娘子每抱采薪之憂卑人獨盡割股之孝茶湯自進不保母之煩呼藥食親調豈比梅香之偷懶體心着意痛癢相關敲背搔肩般勤曲盡官乎恩威並用賞罰兼施奈何慈悲心不捨半毫冰霜面居然終日縱使盈盈秋水但常見金剛努目之時如何淡淡春山不竹有菩薩低眉之日燈影下誰教你屈體蛇行所可道也言之醜也人面前可畏他大聲獅吼庶幾改之子曰望之更可憚者立法尤嚴設刑備至大門門使丈夫之膝魂墜地小搽槌乃娘子之扑作教刑馬桶蓋側就閒枷儼似中軍之幡裹腳布樓爲長鍊竟同綁殮之尸繡房中一個罪囚即夏禹泣之而奚益黑夜中渾身疼痛縱文王視之而徒傷欲討饒既虛鑽隙相窺將高賊又恐隔牆有耳無奈噤氣低聲學吞炭之豫讓攢眉咬齒等刺股之蘇秦古公何罪竟罹無妄之災陽貨邀恩常威不拿之德狐屋牙如此鋒銛長頸邊時引着一顆紫印麻姑爪這般利害瘦臉上早現出幾縷紅斑以云困頓不亦甚乎若謂風流未之有也將登山臨水總是驚心弔魄之塲即宴客娛賓尤多蹙後趿前之恐九子魔時時作伴羅刹女刻刻相依既難爲孟嘗君之秦地私逃亦徒爲齊景公之牛山隕涕顛倒顛削髮而心阿彌或告之吁無所椅也恨不能處刑而爲閹侍彼將曰噫於女安乎是以生死均難進退維谷從未得吐氣揚眉之日恒抱此囚首壘額之容此懼內之景性良然真怨曷之苦哀莫解不得已而傳之管城子猶未盡我形容無可奈而寄諸楮先生庶得知予苦楚聊以藏拙不敢齊名人各有妻覩之莫笑供狀是實

小說

實業長篇　四百錢（八）（李涵渊著）

第五章　落魄

逄問了方子與櫃上要了馬錢走去豬青鮮見李旺福常迷不好興他要錢只好代替他斷擋說李旺福的病一天重似一天王大夫是日日來診一連病了有三十多天方見起色這一天李旺福的病已能起坐身體上還沒着棉衣遂拿出二十兩銀子來製了幾套衣服心裏仍是著急萬分又過了兩天病已大好豬青鮮給他開過賬單來內有房飯炭火醫藥零物等賬一共竟有一百八十多兩李旺福一見賬單嚇了一聲道這常樣怎麼敢起我的竹槓來我病了還不到四十天竟會花了這些錢好呀這還了得我要給了他下餘也就沒有多少啦這簡直是欺負我外鄉人嗎好哇我得與他交涉交涉當時將豬青鮮喊了過來兩人交涉了多時竟吵了起來結果還是別的房客人給調停說合叫李旺福將賬照單給清從此搬開李旺福到了這個時候也說不上什麼來只好還清了他數了數銀子下餘無幾真是落着淚搬着被褥出來逕一直去找王老好那知道找了多時也沒遇見遂又抗着鋪被找了一個下等的車店住下從此這個李旺福就算成了一個江湖落魄的人了每日食住兩項就仗着那剩下的銀子那裏夠呢簡斷捷說到了十二月二十七日銀子已竟告盡只可當賣度活到了二十七日他的衣服已盡賣完李旺福到了此時已是呼天天不應呼地地不語了不得已只好再由這下等車店搬走李旺福這回由車店搬出可與由劉家店搬出不同由劉家店搬出時是被褥衣服銀兩俱全這次由車店出來可不像樣了除去身上穿的棉袍肩上抗的被褥此外就剩下肚裏的乾糧了一個人冷冷清清抗着一被子捲在蘇州城裏找了多時地方也無尋着末了看見一座小關帝廟裏面破爛不堪遂走進廟一看這座廟上還有一個紙壁子隔着外面堆着好多破爛東西李旺福正想進這紙隔壁室內一看見裏面走出一個三十多歲的人李旺福趕緊與這人行禮那人將他讓進裏間李旺福見這裏間雖是窮破的樣子到也堆着許多鍋碗爐竈李旺福遂將自己過去的事說了一遍現在沒地方去要在這小廟裏暫避那人非常歡迎雖將李旺福被褥放下要知此人是誰請看下章便知　（未完）

京奉鐵路行車時刻表

中華民國十三年六月起實行

北京天津間

車次	車別	北京正陽門	豐台	天津總站	天津東站
第十九次	北京至天津混合列車	開夜十二點十五分	開夜十二點五十六分	開	到早六點十三分
第七次	北京至山海關尋常客車	早五點四十五分	六點二十四分	九點十九分	九點三十三分
第三次	北京至山海關郵務快車	早八點二十五分	八點五十七分	十一點零七分	十一點十九分
第一次	北京至遼口直達特別快車	早九點十分	九點四十五分	十二點十七分	十二點三十分
第十七次	北京至天津客貨合車祗備三等客位	早九點二十五分	十點三十分	下午二點四十三分	二點零二分
第九次	北京至天津尋常快車	下午一點零五分	一點四十九分	四點五十八分	五點十四分
第五次	北京至天津快車	下午四點二十五分	四點五十八分	七點十分	七點二十五分
第一百零一次	北京至奉天直達特別快車	晚八點十分	八點四十九分	十一點三十分	十一點四十五分

天津山海關間

車次	車別	天津總站	塘沽	唐山	北戴河海濱	秦皇島	山海關
第二十七次	唐山至山海關客貨合車	開	開	開早五點五十分	到	到十二點二十分	到下午一點
第二十三次	祗備二三等客車	早四點十五分	五點五十五分	九點二十五分			
第二十九次	唐山至山海關混合列車			上午十點二十五分	下午五點二十五分	五點五十分	六點三十五分
第七次	北京至山海關尋常客車	早九點四十分	十點四十二分	下午一點	五點三十五分	四點五十五分	五點二十四分
第三次	北京至山海關郵務快車	上午十一點三十分	十二點二十四分	下午二點十五分	五點三十五分	五點二十一分	五點四十五分
第二十七次	天津至唐山混合列車	下午四點二十五分	六點二十分	九點四十一分			
第六十七次	天津至唐山客貨合車祗備三等客位	下午八點二十分	九點五十一分	早一點五十分			
第一百零一次	北京至奉天直達特別快車	夜十一點五十五分	十二點五十九分	早二點二十分	七點二十分	七點十七分	七點五十分

山海關奉天間

車次	車別	山海關	錦縣	溝幫子	奉天南滿站	奉天城
第一百廿一次	山海關至錦縣客貨合車祗備三等客位	開早三點五十五分	到十二點二十五分			
第一百零三次	山海關至奉天尋常客車	早四點四十五分	十點十分	十二點零五分	下午五點三十五分	六點
第一百零一次	北京至奉天直達特別快車	早八點二十五分	下午一點	二點三十分	七點十五分	七點三十七分
第一百廿三次	錦縣至奉天客貨合車祗備三等客位		下午一點二十五分	四點三十五分		早一點十五分
第一百零五次	山海關至奉天[illegible]	夜九點[illegible]	早三點[illegible]	五點二[illegible]	十一點[illegible]	十二點[illegible]十五分

奉天山海關間

車次	車別	奉天城	奉天南滿站	溝幫子	錦縣	山海關
第一百廿四次	奉天至錦縣客貨合車祗備三等客位	開早三點五十五分	開	開十二點四十五分	到下午三點二十三分	到
第一百廿二次	錦縣至山海關客貨合車祗備三等客位				早三點四十五分	十二點二十分
第一百零四次	奉天至山海關尋常快車	早六點四十分	七點零五分	十二點二十分	下午二點二十五分	七點五十分
第一百零二次	奉天至北京直達特別快車	上午九點四十分	十點十五分	下午三點十分	四點五十分	九點三十五分
第一百零六次	奉天至山海關[illegible]客列車	下午[illegible]十五分	四點四十五分	九點四十五分	十一點三十分	早四點四十七分

山海關天津間

車次	車別	山海關	秦皇島	北戴河海濱	唐山	塘沽	天津東站
第二十八次	祗備二三等客車	開早三點二十五分	開四點零二分	開	十一點零八分	開	到
第五十四次	唐山至天津混合列車祗備三等客位				早四點二十六分	八點三十五分	十點二十三分
第八次	山海關至北京尋常客車	早五點五十分	六點十八分	六點十分	十點三十分	下午一點零四分	二點十三分
第二十四次	祗備二三等客車				上午十一點二十五分	下午三點零六分	五點十五分
第四次	山海關至北京郵務快車	上午九點十分	九點三十五分	九點二十分	十二點五十分	下午二點五十一分	三點四十六分
第三十次	山海關至唐山客貨合車	下午一點四十五分	二點二十分		九點五十分		
第二十六次	唐山至天津混合列車				下午二點三十分	六點二十五分	八點
第一百零二次	奉天至北京直達特別快車	下午[illegible]	十[illegible]分	十[illegible]分	[illegible]十分	五[illegible]十二分	六[illegible]二十五分

天津北京間

車次	車別	天津東站	天津總站	豐台	北京正陽門
第十次	天津至北京混合列車	開早四點十分	開四點二十五分	開八點十七分	到九點十分
第一百零二次	奉天至北京直達特別快車	早六點四十分	六點五十九分	九點四十一分	十點十五分
第二十次	天津至北京客貨合車祗備三等客位	早七點十分	七點三十五分	下午一點零六分	二點零三分
第六次	天津至北京快車	上午九點十分	九點二十三分		十二點零五分
第二次	遼口至北京直達特別快車	上午十點五十五分	十一點零八分	下午一點四十八分	二點二十分
第八次	山海關至北京尋常客車	下午二點二十分	二點三十七分	五點四十六分	六點三十五分
第四次	奉天至北京郵務快車	下午三點五十五分	四點零九分	六點四十四分	七點十五分
第十八次	天津至北京尋常客車	下午七點三十分	七點四十五分	十一點零五分	十一點五十分

營口支路

站名	第一百零九次	第一百十一次
溝幫子	開下午二點二十五分	下午四點十分
營口	到五點十五分	八點十分

站名	第一百十次	第一百十二次
營口	開上午七點二十分	上午十點五十分
溝幫子	到十一點二十分	下午一點五十分

通縣支路

站名	第十一次	第十一次甲	第十三次	第十三次甲
北京正陽門	開上午六點	上午十點五十五分	下午四點五分	下午七點四十五分
通縣	到六點五十六分	十一點五十分	五點	八點四十四分

站名	第十二次甲	第十四次	第十四次甲	第十四次乙
通縣	開上午七點十分	上午十一點五十五分	下午五點五分	下午八點五十五分
北京正陽門	到八點五分	十二點五十分	六點十分	九點五十五分

注意

乘客如乘第一第二兩次直達特別快車須照加價票

凡持軍用票軍用執照及免票者均不得乘坐第一第二兩次特別快車第一百零一及第一百零二各次兩車備有頭等臥車第一第二兩次車備有二三等臥車

第一第二第百零一第一百零二各次車均備有餐車

[illegible]大車各車備有茶點

乘客在大車之頭等車除客票外須購加座位票

[illegible]二月廿三日下午四[illegible]在局當衆開標凡願投標者須[illegible]照領閱招標章程及[illegible]單標封[illegible]價目限於十一月廿三日午前[illegible]寄到本局所有一切手續悉按招標[illegible]例及招標章程辦理特此佈告

京綏鐵路管理局廣告

本路豐台綏遠間第一第二兩次列車前因缺乏車輛暫行停止茲定自本月四日起將第一次暨六日起將第二次恢復常開照行以便行旅此佈　十二月二日

白色素

膚如凝脂增其光彩永無皮膚諸患有嘆爲妍洵反醜爲美之奇藥也每瓶一元每打十元

解毒　九一六　藥片

[illegible]服之痊愈除根無病用以清血免受摻攙之苦實楊梅之勁敵毒菌之魔王也藥水汁甘便服藥片携帶較易功用相同均一元五角

新化中國　大同美亨利　保定中英、石家莊信德恒、太原三晉　彰德州中西　中英

[illegible]貨不得中途卸載或運往北京以外之站等項逐一注明以便卸車站稽查[illegible]罰補全價其由此路轉交彼路轉運者起運站亦照此辦（七）起運站于裝貨時將貨票號數並該車號卸時電知卸車站長倘有中途卸載或轉運北京以外之站或數目不符情事即由卸車站站長電知原發貨[illegible]起運站長追究罰辦全價（八）凡此路承運彼路轉交運至北京站卸貨者由各站站長倘查有中途卸載或轉運北京以外之站或數目不符情事除罰補全價外並照知照起運之路一律罰補（九）凡已在北京卸貨不得再行轉運其他各站違者從重處罰（十）前記站站長如除長及此項糧車中途經過之站站長倘有擅准中途卸載或轉運北京以外之站情事一經查出一併從嚴懲罰（十一）本辦法所稱北京車站係指前門東西站永定門東西便門廣安門及環城各站（十二）本辦法自十三年十二月十日起施行至十四年二月十日爲止

○吳寯孫自贖釋放

▲價値二十萬元

前在天津被捕之吳寯孫、現已經天津當局釋放、其釋放原因爲吳寯孫出現款二十萬元自贖云、（美）

○南開大學風潮之近訊

▲董事會提出三條件欲學生承認

南開大學風潮、自上星期該校董事會出任調停以來、對學生方面提出三項條件、（一）過刊少數作者、須說出姓名、并書面向校長教員說明誤會并道歉、（二）全體學生須聲明取消前次聲明書、（三）全體學生須向校長教員等道歉賠禮、并云以上三大條件、學生如不完全承認、則董事會卽以最後手段解散學校云、又該校辭職教員昨已致函該校校長張伯苓、希望迅將校潮平息云、（神）

○寶坻縣實行共產

頃據京兆來人言、寶坻縣在前歷本年春季大旱成災、夏季又繼之以大水、秋季復遭兵燹、人民不能安居樂業、收穫全無、入冬以來、饑寒交迫、流離載道、最近潭沽村一帶貧民已實行共產主義、流民成羣結隊、擁至有糧食之家聚而食之、甲家食盡、再往乙家、稍富之戶、十室九空、已有朝不保夕之勢云、（神）

本京瑣聞

▲陳遐齡昨已到京

▲今日擬到執政府謁段

前日外間頗傳川邊鎭守使陳遐齡失踪之說、茲聞陳氏已於昨日來京、現住學院胡同辦公處、擬於今日到吉兆胡同謁見段執政、條陳川事善後方略、一二星期卽當出京云、（神）

▲在野要人之西山消寒

政變初起、北京政局由國民軍方面暫行維持、俟段合肥入京組織臨時執政府、遂職有專任、一切政事均由段合肥方面支持、昨日在野要人政客多連袂前赴西山消寒、値此時局飄搖未定之際、而在野要人政客好整以暇、連翩西山消寒、頗爲都人所注意云、（世）

▲孫馮兩派要人之聯歡

▲昨晚西車站之聚餐會

昨日（六日）下午六時馮玉祥部總參謀長劉驥、師長宋哲元劉郁芬、警備總司令鹿鍾麟、京兆尹薛篤弼暨全體軍官、在西車站飯堂公宴孫中山隨員汪精衛朱和中徐謙等數十人、賓主酬酢、至八時許始盡歡而散、（神）

▲日昨師大之音樂會

日昨下午一時師範大學開第二次音樂大會、該會係由體育系主任甘仲務柯政和教授所主持、演員除該校學生外、尙有多數男女外賓、加入是日來賓計千二百餘人、會塲演奏各種音樂、甚爲可聽、聞該校擬於三月間、再舉行第三次音樂大會云、（民）

▲川人歡迎但懋辛

旅京川人蕭方駿王源等一百餘人、於昨午（六日）假中央公園來今雨軒歡迎但懋辛盧師諦顏德超聯絡鄉誼、頗極一時之盛云、（大）

▲民大昨日之講演會

▲美國文學博士卜道主講

西城民國大學校校長雷殷昨日（六日）在該校大禮堂敦請美國文學博士卜道用華語講演中國文化與歐西文化之比較、至下午二時散會、聽衆達五百餘人云、（神）

▲外交團赴美使署宴會

美公使舒爾曼與其夫人并於五日晚間在美使館設宴招待駐京各國公使代理等、是晚外交團人員全體到會無一缺席、七時開始歡宴、十時方散、（美）

▲薛京尹丁父憂

▲政府給假二十日

薛篤弼調升京兆尹後、本有日內就職之說、但因昨日薛之封翁病故、薛氏特具呈政府請開本缺、當局接據辭呈後、業已給假二十日、聽其治喪云、（醒）

▲李鳴鐘赴綏改期

▲因赴張雨亭之約赴津

▲行期當在明後日

▲三廳長之內定

綏遠新都統李鳴鐘、本定今日起程赴綏、惟昨晨天津張雨亭親來電話、約李赴津有所磋議、故李氏昨日卽應約赴津、致綏遠之行大槪須俟明後日、但其駐西苑之部下一旅、則已于昨日先行開拔赴綏矣、又聞李于昨早赴津、由津回京、卽赴綏遠就職、并聞該區政務廳長一席已內定賈某、財政廳長一席已內定鄧某、實業廳長一席已內定韓某、（美神）

▲珠巢街烟窟被抄

城南珠巢街十一號某宅、同院羅幹泉、係一著名烟販、近經警備司令部派探偵查確實、昨日（六日）上午十一時鹿鍾麟特派袁副官長帶手槍隊及大刀隊兵士數人、協同該管警察前往查抄、查出烟土十四包約計八九百兩、手槍一支軍裝一套、及烟具多件、至下午四時始行抄畢、當將烟販羅幹泉及房東葉某、一併帶往警備司令部訊辦、（登）

▲電車公司之與總商會

北京電車公司、對于失業車夫之安置、與京師總商會訂有合同、其規定係設立貧民工廠、先辦一處、議定開辦費六萬元、成立合同時先交三萬、開車後再交三萬、俟工廠成立、經常費每月三千元、近因該公司業已開車、故總商會提出合同請其履行、茲覓得原文如下、

▲京師總商會啓事　啓者、前因電車公司在馬路鋪設鐵軌、本會全體反對、嗣由衛戍總司令步兵統領衙門京師警察廳、出爲調停、磋議就緒、于陽曆七月九日在警察廳電車公司與京師總商會訂立合同、雙方簽字、今將訂立條約九款、披露于左、俾得週知、

▲京師總商會電車公司雙方協定合同各願永久遵守茲將條款列後　第一條、設立貧民工廠、先辦一處、議定開辦費六萬元、成立合同時先交三萬、開車後再交三萬、俟工廠成立、經常費每月三千元、第二條、電車經過路綫如有拆買市民商號房間、必取雙方同意、不得以官價强制收買、第三條、電車公司與市政公所訂立合同、並開辦時定價、以後如有增長必有京師總商會列席、取京師總商會同意、方爲有效、第四條、電車公司每月負擔總商會經費及公益費五百元、成立合同時、卽行交納入會、第五條、東珠市口及三里河一帶地方、須先行掏挖官溝、改修軌道、不得有妨礙每年掏挖官溝水道之處、第六條、前門大街東珠市口至瓷器口一段、准其安設單軌、早進晚出、早以黎明爲限、晚以十二點爲限、城外暫不營業、如以後必要時、須取得街商家同意、第七條、西珠市口及騾馬市菜市口一帶、街巷窄狹、萬難行駛電車、如以後必須安設時、務取得街商家同意、第八條、電車公司每日收入銅元、不得久于存留、過三日不賣、必須散及市面、此係關係小民命脈、以免受奸法之恐慌、第九條、以上各條均經衛戍總司令暨步軍統領衙門調和、業經雙方同意、立此公約、由警察廳備案、（與）

各國新聞

△英法義日比致德之通牒

柏林五日電、英法義日四國大使與比國公使、今日十二時半晉謁德總理麥爾克思氏、並呈遞協約各國政府關于科侖區域撤兵之通牒、該通牒乃一聯銜公文、聲明協約國已得確據、大可證明德國截至現時尙未履行凡爾賽和約之各項條款、縱至一九二五年一月十日亦無從履行、故德國自難得萊因河及各橋頭以西各地撤兵一半之利益、且協約國際管理軍務委員會收集各方呈報均謂大規模陸軍參謀部業經變相的恢復、實屬違反合約第一百六十欵、募練短期民軍實屬違反和約第一百六十四款、各軍械製造廠、尙未實行拆改、實屬違反和約第一百六十八欵、所需各種軍械現尙有餘額、實屬違反和約第一百六十四與一百六十九兩欵、警察尙未實行改組、實屬違反和約第一百六十二款、並違反一九二○年六月十九日卜命會議之決議案、

強身壯體　保腎補精

請服羅威士健壯丸

夫欲求身體健壯多壽者、必須保腎補精爲第一要義、腎乃人身之基礎、全體之根源、

凡腎經强壯、精水必定充足、身體亦必健康、此理人之易明也、

凡患腎經虛弱、水虧損者、必由先天不足、後天失調、婚娶太早、色慾過度、思慮耗精、用腦過度、無故洩精、……之患、必妨害健康、甚致有絕嗣、卽强行房事亦……

本醫有鑒於斯、將腎經考驗、配製保腎健壯丸、補精强身壯體、最有奇效之補品、凡患腎經虧損精水虛寒各症、服之立見奇效、

强體健、功能腎壯、精濃身、陽生秭、可待、百病返老還童、多壽續嗣、卽購乃

保腎補精之靈丹、妙驗非常也、

服法詳細仿單、▲欲求多服另有中英文仿單、主治另有仿單

文正元、每瓶洋一元、外埠函購原局寄奉、除藥價外加寄費二角

總經理處北京前門大街鮮魚口外迤南路東

中華大藥房　天津老德記藥房

惠顧詳認羅威士健壯丸庶不致悞

北京證券交易所各項證券總行市單十三年八月廿六日星期二

（鈞埠期貨）

金融九月期　開收　未開　高低　公定行市

金融十月期　開收　未開　高低　公定行市

大五九月期　開收　未開　高低　公定行市

大五十月期　開收　未開　高低　公定行市

雜糧行市　十二月二十日

德州米	十三元
小站米	十八元八
西貢米	十八元
清水米	十六元八
仰光米	十六元
明光米	十二元八
暹羅米	十五元六
秦麥子	八元一
玉米	七元四
綠豆	八元
江豆	九元
小米	十一元一
高粱	六元
黃豆	七元五
評價	七元一四
小洋	十二毛八
金價	四十二元三
印花稅票	二百分
覺換券	二二
流通券	二一
俄國金	九元七
美國金	八元六
英國金	八元四

（臘月十三日白天）廣和樓

杜富隆　何連濤　雷喜福　王盛意　孫盛輔　趙盛璧

岳家莊　白水灘　狀元譜　查關　台水橋　小五義

（臘月十三日白天）三慶園

方連元　諸如香　小振庭　賈大元　郭仲衡　程艷秋

攻潼關　胭脂虎　陽　平　關　金　鎖

（臘月十三日夜戲）三慶園

王鳳麟　李菊雲　小如意　趙碧雲　恩曉峯　十三旦

釣金龜　武家坡　虹霓關　大劈棺　紅　蝴蝶

（臘月十三日夜戲）華樂園

王金奎　琴秋芳　李慧琴　梁春樓　李桂芬

牧虎關　戲鳳　一口劍

完全國貨　夏令衛生要品　人丹　龍虎商標

品質純良　功效偉大

主治　中暑傷寒　霍亂吐瀉　頭暈目眩　水土不服　各種痧症　一切胃疾

居家旅行　常備神藥

上海三馬路中法藥房　北京大柵欄中法藥房　總經理

批發章程函索卽寄

各埠各大藥房洋雜貨號均有出售

北京電車公司續收第四次股欵及發給股息公告

本公司依照章程第七條經董事會於十二月二十四日公同議決定於十四年一月一日起續收第四次股欵應請於期內繳付是所至盼再本公司十二年度（自十二年七月至十三年六月）股息憑股票於繳股時發給除專函奉達外特此通告

京漢鐵路擴充資產短期債券第五次還本展期廣告

本路擴充資產短期債券業於十三年九月十五日在中央公園當衆舉行第五次抽籤所有中籤債券本息及未中籤債券第六期利息呈奉交通部核准展期三個月開付已經登報廣告在案茲因路欵支絀呈奉交通部再行展期一個月自十四年一月三十一日起至二月底止均在北京中國交通大陸金城鹽業新華各銀行兌取現洋三月一日以後概在本局兌現特此廣告

京漢鐵路管理局招商承辦各項松木改期開標廣告

本路需用各項松木前經登報招商投標承辦嗣因屆期投標者寥寥特改定於十四年一月七日下午四鐘開標各商號務希於是日午前寄到本局其餘一切手續仍照原登廣告辦理特此佈告

神相僧重來

廣東鼎湖山退院方丈空空子法師前以相術來遊京師爲吾人指示迷津獲益不淺近者遍歷各省重來京師其術尤精又得諸經驗矣特爲登報以志欽佩（住址）寓京前門外觀音寺街西頭觀音寺內（談相時間）每日午前八時起午後六時止

借電話南局二二二六

介紹人　孫寶琦　王克敏　陸宗輿　呂調元　王達　于冲漢　林縉武　沈其昌　李準　黃漢湘　龔積柄　趙泰源　朱汝珍　黃明新　畢桂芳　胡棟朝　梁廣熙　舒鉚　彭秀康　唐天喜　同啓

京綏鐵路管理局廣告

啓者查本路往來平地泉包頭間之第十九第二十次客貨列車自十四年一月一日起暫改在綏遠包頭間行駛合行登報廣告俾衆週知

敦慶隆新貨萬千

新樣花兒鮮　新樣色兒艷　新樣式兒全

請諸君購買過新年

（發售綢緞呢絨皮貨布疋）

開設天津估衣街西口路南

新亨銀行廣告

本行額定資本一百萬元全數收足經財政商部批准註冊在案純粹商業銀行各種業務存款放款押匯貼現匯兌等項無不力求公道敏捷倘蒙惠顧是幸

總行設北京東交民巷西口瑞金大樓　電話東局三千四百六十五　電報掛號五五五五

董事　管理處　北京東交民巷西口瑞金大樓　各埠均有代理機關

京綏鐵路管理局廣告

啓者查運送賑濟糧食按普通運價五折收費平糶糧食按普通運價七五折收費自十三年八月十五日起以六個月爲期又運京平糶糧糧按普通運價五折收費自十三年十二月十五日起以兩個月爲限業經先後登報廣告茲奉交通部第二三二二號訓令飭在運京平糶糧減價期內所有運京平糶糧一律按普通運價五折核收其屬於賑糶者不用由部填給減價憑單至運往他處糧及運京糶糧如係米麥麵粉等類仍照十三年所定水災賑糶運輸辦法按普通運價七五折收費等因除飭站遵照外合亟登報廣告俾衆週知

北京東交民巷西口　協和烟草公司　電東局一千〇九十一號

注意

黑人牌雪茄烟共有三十一種口味清香價錢從廉如不合意管保退還外省郵寄郵費在外

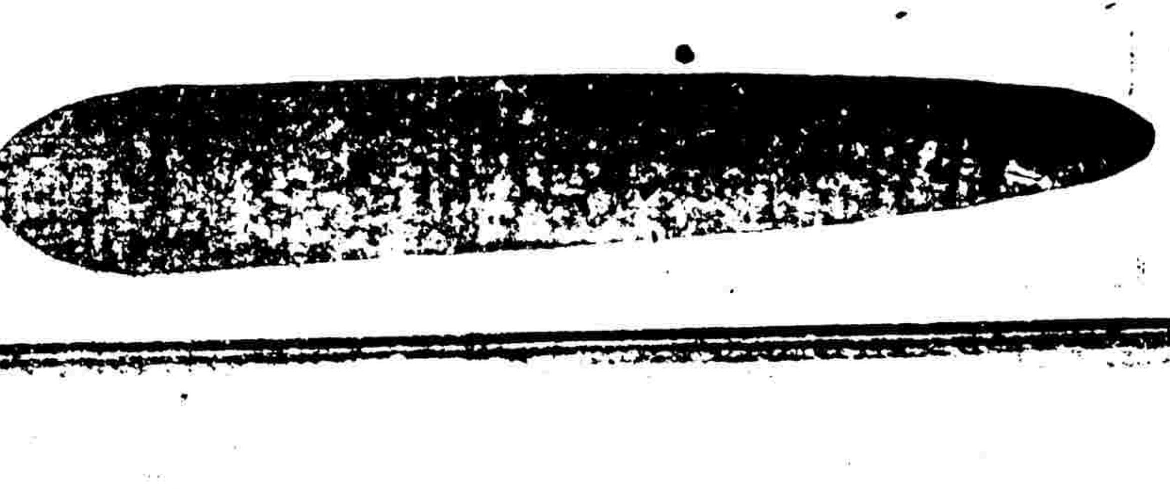

且德國政府違反和約第二百一十一欵並未施行、一九二二年九月二十日協約國通牒要求之各種立法行政上辦法、各協約國政府盼望不久接到協約國際管理軍務委員會之報告、述其現時進行稽查之詳細結果、該報告將許其解決應何求取于德國、于是其對軍需之義務或將按和約第四百二十九欵誠實遵守、爭關此項問題、將來當再通牒德國政府云（秀）

△驅逐開闢澳陸華工之運動

澳大利亞現尚有華工二千餘人、在該地工作、原澳大利亞本禁華工上陸、此項華工係在澳政府未頒禁令以前所到、披荆斬棘、開闢此地、以情理論、澳人應如何尊重、近乃仇視日甚、去歲十二月二十六日、澳洲三K黨竟在阿克倫開會、議決要求澳大利亞政府禁止僱用華人工作、其用意即在驅此開闢澳陸有功之殘留華工二千餘人出境、我國駐澳大利亞德領事魏子京、以三K黨在澳頗具勢力、此項決議、與留澳華工大有不利、日昨特電外交部報告、請預籌辦法、以便應付云（超）

來件照刊

國民代表會議發起約言（黃中慧）

舉吾人七八年來、日呼宰制、呼籲無門之國民、一旦有公開會議之望、事屬創舉、時不可失、凡我同胞、責無旁貸、正當辦法、應由各地方學農工商（退伍軍人歸入勞工團體）各界公共承認之合法團體、各舉一二代表集合組織、地方國民分會、先從交通便利之省會商埠、着手開辦、不必拘定區域、不得借口營私、凡臨時發生之投機機關不得加入、如有特別情形、或被強權壓制、或因意見不合、組織爲難、儘可暫緩成立、或借地舉行、（如廣州不能開會即移在香港之類）總以求眞正之民意、合多數之心理、思患預防、鞏缺勿濫、顧名思義、實力奉行、凡各國代議制、運動賄選之積弊、須澈底剷除、對於個人則已往不咎、天心厭亂、謀事在人、敢布血誠、神人共鑒、（一）會議宗旨、以挽救時艱澈底改革爲職務、與善後會議之收拾殘局、保持現狀者、性質迥殊、而可並行不悖、（二）會議目的、以合羣從衆、坐言起行爲標準、凡善後會議、有不能實行、或不能解決之案、本會議酌爲後援、助其成功、（三）會議範圍、僅就重要對內問題立論、暫不涉及外交、（四）會議資格、凡國公民、皆可就近與會、（五）會議地點、以逐漸普及爲主、各省會通商大埠及水陸交通之縣鎮、居民在萬人以上者、皆可開一分會、（其總會地點、暫設北京、容候公決、）（六）會議職員、由學農工商互相選舉、自二十員至百員爲度、其人數由各地方自酌、（七）職員選舉時期、儘陰歷年假期內、由學界二十五歲以內爲監察員、凡學農工商、二十五歲以上能識字、而有小學畢業相當學識者、皆有被舉資格、（惟民國以來、曾充薦任以上、文武職官及已入善後會議者、應行迴避、）（八）會議以普及爲主、將總會擬訂之議案、由各分會隨時通訊議決、不必召集一處、以避紛擾、（九）支會成立、於開會期內、應由總會陳請官憲、免郵電費、（每電至多不得過三百字）（十）經費務儉、各地自籌、不得捐派（十一）代議制運動賄選、已成天下通弊、我國民道德高尚、首當力革此習、專責成青年學子、從嚴監察、爲天下倡、將來另訂選舉防弊專條、（十二）更始自新、斷自今日、以前功罪、概不置問、倘有私相報復者、科以舞弊之罪、嚴懲不貸、

中華民國十四年一月六日

車站紀事

△東車站出京
前教育總長　傅增湘
前財政次長　汪士元
前奉天鹽運使　金鼎勳

△東車站來京
交通總長　葉恭綽
前司法總長　朱琛
直隸實業廳廳長　嚴智怡
海軍部付官　劉秉鏞

△西車站出京
第十五混成旅旅長　王夢

△西車站來京
河南省長　孫岳

摩托汽車內部構造保存無錯摩托機油侵蝕機件本行油品可免此惡節省修費請試購用
價値非賤精細節關用油在先與機有關遺害非淺質高價廉功益無限車用延年知非謬言

大來飯店

敬啓者本店特請名師專做英法大菜包辦外會喜慶宴會定期不悞各種洋酒罐頭各樣汽水點心一概俱全　全份午餐七毛　晚餐八毛　零賣小吃任憑客意　零菜每份一毛一毛五分　內有旅客房間分租開設西交民巷路南電話南局九百七十二號　本飯店啓

京漢鐵路管理局緊要廣告

（第一百七十四號）啓者現在本路交通業已完全恢復自本月十八日起所有往來北京漢口間之第三第六兩次客車往來北京石家莊之第二十一第二十二兩次客車及往來北京保定間之第二十四及第二十五兩次客車一律照常行駛其北京漢口間之第三第六兩次客車准在新鄉信陽間各站停車至臨時開行之第二十一第二十二兩次副號客車及由石家莊展長至順德之第二十一二十二兩次車於即日起取銷凡往來旅客希即注意爲要此佈

城南遊藝場

陰曆十三日

碧雲霞　晚演（戲）（牡）（丹）
蘇蘭舫　早孝義節　晚桑園會
于紫雲　早孩戲　晚馬牡湖丹
于紫仙　早少戲　晚華牡山丹
宋鳳雲　早跑戲　晚船牡丹
郭瑞卿　孝義節　晚桑園會
吳桂芳　晚戲牡丹
周喜芬　早坐城　晚取樓都
李伯濤　早獻地圖　晚桑園會

兜安氏馳名藥膏

贈送新書

敝公司現出英字華解撮要一書奉送顧客凡欲索書者請將下列索書劵剪下填明姓名住址並附郵票一分敝處一經收到即將該書寄奉

兜安氏英字華解一册　附奉（郵票一分請給北京日報剪下）
姓名
省　縣　街

各埠藥房均有出售　每盒洋七角五分　每打洋七元半
上海江西路七十一號兜安氏西藥公司啓

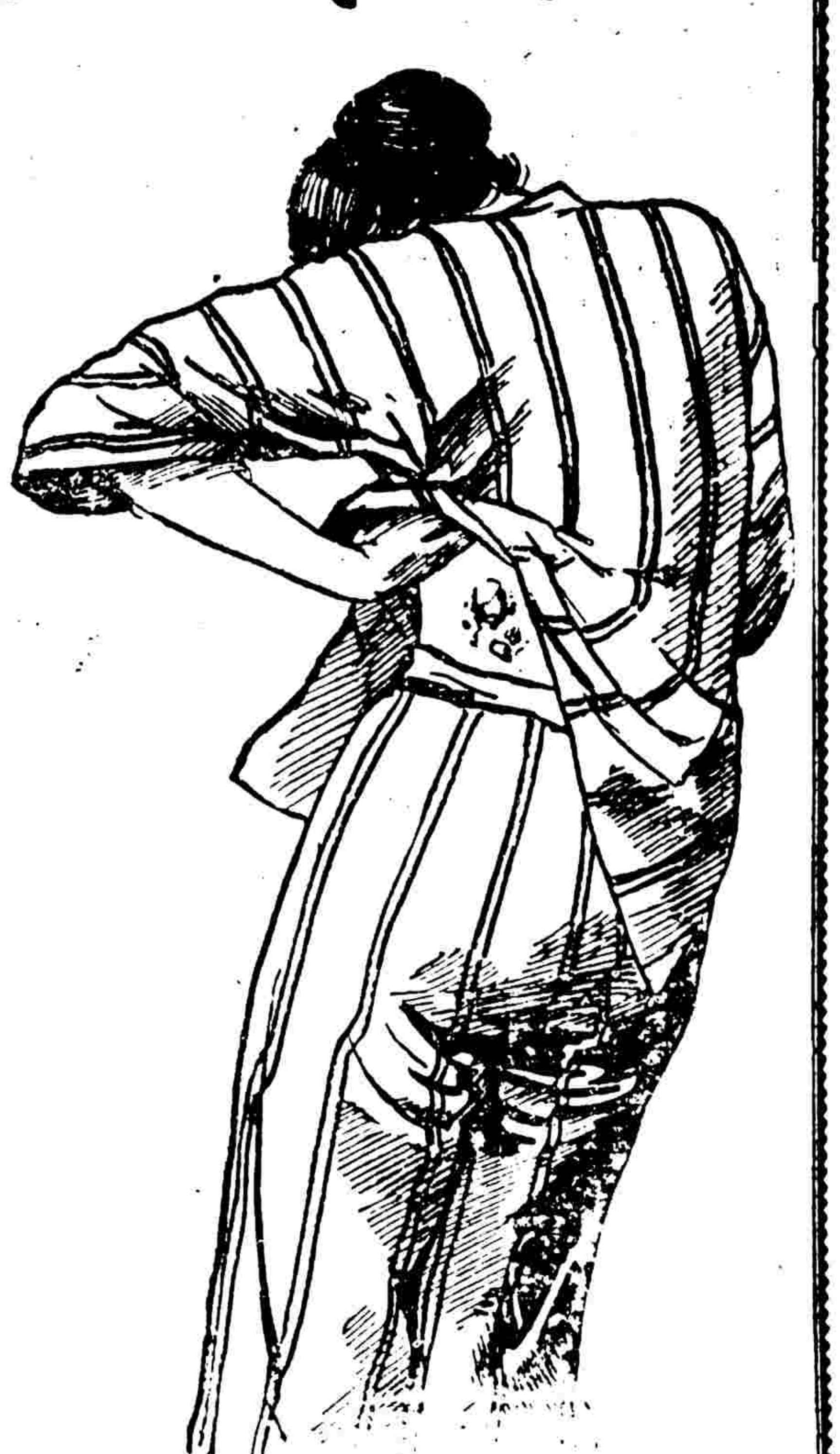

此藥專治一切皮病頭面瘡癤疹疥癧癬下疳爛腿蟲咬漆瘡無名腫毒及內外痔瘡有奇效

小孩子食美女牌葡萄乾比糖果有益因其不黏膩不傷牙

MESSRS. E. GIPPERICH AND COMPANY, TIENTSI
直隸經理天津興隆洋行

文苑

悼林畏廬先生（劉病鶴）

畏廬先生今韓柳。望若泰山仰北斗。憤作東西南北游。胸中雲夢吞八九。一朝臥病赴九京。舉國同聲哭桐城。鄉諸而後幾知名。掩卷爭得不傷情。客歲逢公春明樓。輕搖羽扇揮風流。今年避亂吞烟里。感公姓字著青史。吁嗟乎。國粹淪亡道德喪。舉世誰堪作榜樣。空遺說部餘五車。傷時懷人勞廢死（指段芝泉將軍將軍頗敬禮先生）人生難得是全才。妙筆丹青不染埃。誰道先生長已矣。豹皮千古不須哀。

正月十三日寬夫侍御召飲及暮而歸次日用坡公清虛堂韻成長句二首

是日在坐者何子貞劉仙石兩太史張石州孝廉也　（讀有用書屋主人）

天街日暖飛晴沙。宦退食初放衙。春風策策入閶闔。紅氣欲綻千林花。我嫻於世百無用。每話山水思移家。强鞭瘦馬趨紫陌。畢逋但伴城頭鴉。寬夫老兄有逸氣。拔筵高論紛滂葩。傑胏得酒轉奇快。有似奮倩麻姑爬。人生適意此亦足。饞饕餘合分官茶。興來欲飛如意舞。日暮已奏回飆撾。烹餅自古戒煩碎。作粥安用夸咄嗟。青雲舊覊望公等。吾將拗激西山霞。　人生合聚如摶沙。置酒相招如赴衙。九衢烟火雜歌笑。妙香吹散優曇花。主人好客不擇客。筆實六籍收百家。祥麟威鳳自上瑞。騰踔亦有三足鴉。翰林兩君荷時望。孝廉咳唾皆仙葩。我虱其間飾以下。色沮未用煩搔爬。世間萬事那得料。苦茗往往充真茶。水南作令亦偶爾。晨暮但聽衙鼓撾。七竅鑿成究奚用。兩鬢剪去吁可嗟。不須問此色惆悵。遙山冉冉升朝霞。（是日寬夫亟道余西和作令事故詩中及之）

恩有堂學士慶以頭等侍衛衔充古城領隊大臣書此贈別（讀有用書屋主人）

學士跨馬作都護。玉門關外萬里路。風沙快意一揚鞭。萬峇歡擁三珠樹。丈夫忠氣隘八荒。安能窮年伏案但效蠹。班生投筆飛食肉。豈如輕裘緩帶歌昇平。塞外戈偃塵不驚。琵琶彈出豐年聲。蒲桃美醞滿碗傾長鯨。坐覺清風生。花門雜虜齊旋迎。高顯突厥雙目瞪。纏皮之衣雜香環佩甸道左。角若崩。勒銘還報九重喜。厩有成績太常紀。歸馬但載戈壁水。（塞外戈壁等處皆無水過者必載水以行）諒為丈夫當如此。是時握手一笑杯重洗。再眼高歌待吾子。

雜錄

異想天開之人馬比賽

最近英國倫敦之長距離賽跑家赫德與馬比賽六日間之長距離賽跑比賽時騎馬者為名馬手軸蓄氏比賽結果竟馬不如人赫德得勝按赫德氏年已五十九歲擴長距離賽跑之名遍全地以無人能與之敵乃異想天開與馬比賽當開始出發之初每日間馬與人各跑十小時至最後第二日（即第五日）馬乃退於赫德之後赫則奮勇前進六日間所跑之哩數赫德三百四十五哩馬僅三百三十七哩赫多跑八哩故勝利為手赫氏亦奇聞也

法庭證人竟是一猿

最近土耳其君士但丁堡用猿做法庭證人判定罪犯可為空前絕後之奇聞緣該地有為戲班主人被人謀害不得主犯祇知謀殺之時有一為主人所極寵愛之猿同在一處此馬戲班夥友自然均居於嫌疑人地位其中有斯太夫婦兩人者尤有重大之嫌疑惟苦於無證據之人一時不能立案最後方將猿提至法庭為證人而該猿一見斯太夫婦立現非常憤怒情狀有誓不兩立之勢於是確定該兩人為正犯而判以死刑云

飛艇中宴會

德國飛行家徐畢林始於飛艇中設宴會與會者計男子八人女子十二人俱為柏林之顯貴惟茶及果點俱預為設備蓋艇中不置生火器恐觸煤氣致危險也

中華書局特價書

古文辭類纂　音校評註　全八冊　定價四元　特價二元四角

續古文辭類纂　音校評註　全六冊　定價二元　特價一元二角

姚氏正本坊本訛舛殊甚、且無音註、是書據最近徐氏精校本音註、並彙集諸大家評語、極便研習、王氏讀本、亦據善本校印、並加詳註、

新古文辭類纂　稿本　二十四冊　定價五元　特價三元

姚纂體例完善、治古文者翕然宗之、王氏繼選、有清中代之文略備、惟近代之文、去吾人愈近、研習愈急、而選本缺乏、此書為諸暨蔣瑞藻氏所選、即將手自抄錄之稿、付諸石印自辭稿成黎庶昌黃遵憲王闓運等、直至章太炎章行嚴梁任公諸人、凡百餘家、近代名文、略備於斯、

古今尺牘大觀　上編特價一元二角　中編一元二角　下編一元五角

本書周秦至唐為上編、宋元明為中編、清為下編、每編分述情、論理、敘事三大類、每類中復分若干目、凡屬名作、悉為收羅、駢散長短、無一不備、可謂集書牘之大成、

竹簡齋版二十四史　有光紙本　全二百冊　特價六十四元　郵費五元

本局校印竹簡齋版二十四史、四開大本、字跡清楚、前售預約、連史紙本早已售罄、無以應購者之命、有光紙本亦止剩百餘部、茲售特價以酬雅意、惟存數不多、售完為限、梁任公先生謂二十四史、終久仍為國民應讀之書、

中華古今畫範　連史紙　四大冊　定價三元六角　特價二元（郵費二角）

康氏小萬柳堂庋藏名跡甚富、名畫家丁寶書氏、選尤精者摹臨副本、花卉翎毛自宋之徐黃起、凡二百頁、用筆得神、印刷清楚、為習畫最佳之古畫帖

張子祥課徒畫稿　連史紙　四大冊　定價三元六角　特價二元（郵費二角）

此為張子祥課徒之稿、極為珍秘、由丁寶書氏手摹一通、以廣流傳、花鳥草蟲之各種筆勢章法、無一不備、分之為一草一葉一鳥一蟲、合之便成篇幅、極便初學臨摹、

由里山人菊譜　連史紙　二大冊　定價二元五角　特價一元五角（郵費二角）

江陰繆谷瑛先生、性愛菊、工寫生、對花寫真、精妙無匹、此冊鈎勒粉、本凡百三十頁、足為學者模範、並於菊之種類、加以說明、尤足為藝菊者之參考、

四部備要第一集

全書四百〇五冊、定價一百六十元、特價一百元、國內郵費十元、木箱十四元、

北京 天津　中華書局謹啓　南局四百八十三 十五九號

京綏鐵路管理局廣告

本路各次客貨列車除豐台南口間之第九次客貨列車現僅由豐台開至西直門及康莊張家口間之第十一第十二次綏遠包頭間之第十七第十八次暨環城枝線之第七三一至七三八次均未開行外其餘客車及客貨列車均照原定時刻照常開行至上項停駛車次俟恢復時當再登報廣告此佈 [illegible]

（鍾達思）內服清血四水藥

此素藥內所含之精粹乳料能化除油光黑氣鼻孔擴張烟容晦氣皺文皮粗 [illegible]

此鍾達思製九一四行世以來均稱為神品不日翕中之鳳亦乃礫裹之玉也總因是藥以清血中毒菌 [illegible]

經售處北京青雲閣內樓上華歐藥房　天津南市東興大街 [illegible] 環球奇藥商行　濟南普利 [illegible]

京漢鐵路行車時刻票價表

〈中華民國十二年六月一日起改訂〉

站名	各次列車時刻、票價
北京前門	[illegible]
長辛店	[illegible]
保定府	[illegible]
正定府	[illegible]
石家莊	[illegible]
順德府	[illegible]
彰德府	[illegible]
新鄉縣	[illegible]
黃河北岸	[illegible]
黃河南岸	[illegible]
鄭州	[illegible]
許州	[illegible]
郾城縣	[illegible]
駐馬店	[illegible]
信陽州	[illegible]
新店	[illegible]
廣水	[illegible]
花園	[illegible]
孝感縣	[illegible]
漢口江岸	[illegible]
漢口大智門	[illegible]
漢口循禮門	[illegible]
漢口玉帶門	[illegible]

往來西便門廣安門行車時刻票價表 [illegible]

往來北京琉璃河周口店行車時刻票價表 [illegible]

往來北京坨里行車時刻票價表 [illegible]

往來高邑臨城行車時刻票價表 [illegible]

往來高碑店梁格莊行車時刻票價表 [illegible]

注意 [illegible]

京綏鐵路管理局廣告

啓者奉交通部第二〇九九號訓令並附粗糧減價辦法及通告各一份飭自本年十一月十日起至十四年二月十日止所有由各站運京粗糧按普通五折核收現款等因奉此除飭站遵照外合將減價辦法暨報廣告俾衆周知 附減價辦法（一）凡運京粗糧經行京漢京奉津浦京綏四路運至北京車站卸載者按各該路普通 [illegible] 高粱山芋 [illegible] 及其他可充飢之粗糧 [illegible]

鳥有羽翼故能高飛

小孩須服**司各脫乳白魚肝油**則易于長大猶鳥之羽翼豐滿故能愈飛愈高君之小孩日服司各脫油亦必能肥大活潑也

購服司各脫油必須認明包上印有漁夫負魚商標方是真貨

漁夫負魚商標著名已五十年

各大藥房出售

（三）